民國日報

中華民國十八年六月三日（星期一）

館址 上海山東路二〇二

電話 營業部中央四八一六號 編輯部中央七四六八號

電報掛號三〇四六

第四千七百十九號

今日四張售大洋三分五厘

定報價目

中國境內每月洋一元一角三個月洋三元二角六個月洋六元三角十二個月洋十二元國外報費每一月洋二元六角三個月洋七元七角六個月洋十五元三角十二個月洋三十元

廣告刊例

▲特等新聞下端五行起碼每日每行洋四角五分 ▲頭等二行起碼每日每行大洋一元四角 ▲後幅三行起碼每行八角 ▲短行每字一分二釐 ▲英寸二方寸起碼每寸每日洋六角

上海 愛多亞路東新橋

新中華電器公司 五週紀念夏季大減價二星期

從夏歷四月十八日起

勃郎老牌

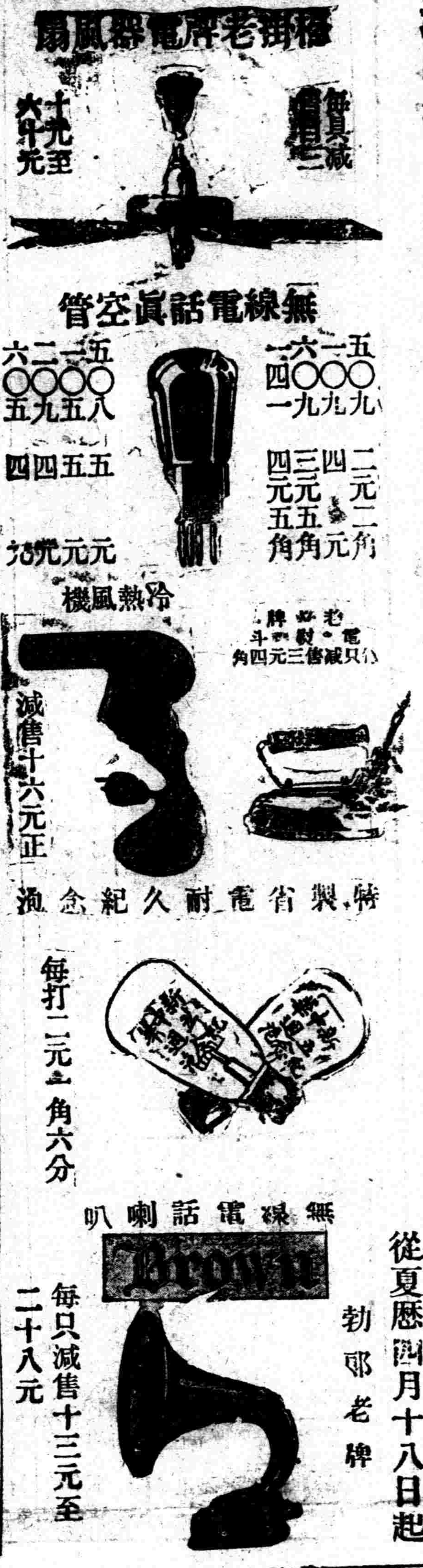

協成煙公司新出品露佈

本公司新出奇女牌棋女牌妓女牌旗女牌騎女牌其女牌岐女牌枝女牌銅圓牌上列等牌問世如同業中有類者限三天內持確實證據向敝廠證明否則向商標局註冊認爲專用權特此通告法界西門路潤安里一一五號

中國華昇煙公司受盤聲明

逕啓者本公司現受盤狄思威路中虹橋堍東首第十一號門牌前謙益烟草股份有限公司所有廠內一切生財機器裝修傢私零件等項即日三面言定依法成交業經過戶如有謙益以前欠人人欠以及一切未清轇轕請即向其原人理交與本公司無涉特此聲明 中國華昇烟公司啓

中國華昇煙公司新出品露佈

逕啓者本公司新出品國民牌華山牌大連牌福星牌等香烟業經籌備就緒不日發行各同業中如有以上牌名已出品者請由登報日起三天之內攜帶正式根據前來證明以免雷同爲荷 狄思威路中虹橋堍東首第十一號門牌

上海中國墾業銀行開幕廣告

本銀行已收足資本國幣二百五十萬圓經股東會議決總行移設上海英租界甯波路六十五號擇於國歷六月六日正式開始營業津行改爲分行仍在天津法租界六號路原址照常營業特此通告

董事長兼總經理 秦潤卿 常務董事 王伯元 梁晨嵐 董事 龔子漁 李馥蓀 周宗良 徐寄廎 李祖華 樓恂如 監察人 徐補蓀 趙仲英 方巨川

總行經理 王伯元 副理 何谷聲 董占春 王仲允

有線 無線 電報掛號 九五九五

電話 經理室 六三零零六 各科 一〇二八二 一二二三五

奉安後緊急通電

▲黨治下第一要圖；

▲情感與理性都靠不住；

▲請認明 鼻梁及脚架上之西文N.C.O.C.白色標記

●總發行上海·大明製造眼鏡總公司●

緊急着情感，去表示悲悼·暫時的·決不是久遠的·冷靜的理性·固時刻可以繼續總理的遺志來作爲·但有時也不免要靠不住·根本說一句·莫善於中山紀念眼鏡爲畢生良伴·既可以實施紀念的意義·尤足以因中山紀念眼鏡限制其情感與理性的旁騖。且最普遍的價格。每副祇售五元·鏡片晶瑩脚架輕適·品質之優·夙推上乘·仰機關民衆·一體實施·無任盼禱·全國各大鐘表眼鏡鋪均有出售

緒綸公所 綢緞大同業

夏季大減價只有今天

上海 北市 老九綸 老介福 老九章 大綸 老九和 大盛

南市 大昌 何恆昌 大成

胡光通啓事

啓者光通於六月一日在南翔車站皮夾被竊遺失滬字02149號黨證一張除呈報上級黨部並補領外特此登報聲明作廢

到博覽會去

集物產文藝之精華 供全國人民之觀摩

地點 杭州西湖勝地

日期 自六月六日起

時間 每日上午八時起 下午八時止

先施公司

夏季大減價祇有四天

永安公司大減價廿一天

由國曆五月十四日起

華豐祥記爲英商綸昌印花漂染公司出品特設現貨陳列間任客揀選

斯德頂頭號白坯特印時花清水漂布花樣繁多顏色鮮豔永不退色定價非常便宜茲爲推廣營業起見特設現貨陳列間於天津路隨安里五二號堆存各種綸昌出品任客揀選定價低廉花布每疋三十碼自三兩八錢起本外埠放賬者如經本號許可每疋照加一錢五分如蒙賜顧竭誠歡迎（各種貨名詳列以後）

頭號清水印花漂布　各色深色花布　白底淺色印花布　眞藍深色花布　白底條子印花色丁　深色印花色丁　時花新色印蔴紗　金兒豐闊幅漂布　白底印花冲蔴紗　二十九碼洋紅標

本號自向綸昌購辦英國孟却出品萬餘

華東烟公司新出品露佈

遼啓者本公司新出品（安東牌）（遼陽牌）（遼甯牌）（長春牌）等香烟經已籌備就緒不日發行如同業中有以上牌名出品者請由登報日起限三天內攜帶正式根據前來證明以免雷同爲荷　地址西華德路十一二號

山東博山白谷墩中興祥記煤鑛公司緊要聲明

本公司開採白谷墩煤質地優良早經各廠交相推許無不樂用本鑛所有江浙兩省煤斤統歸上海和記煤號獨家經理近聞有不肖煤號將劣貨冒充白谷墩煤號假名混售實屬有礙本鑛營業深恐各界不明眞相爲特登報聲明

萬豐衣莊緊要啓事

啓者方永康向在本莊任賬房之職近來發生賬務情弊私收客款今將方某開除職務如有以前外一切銀錢往來並私蓋本莊圖記爲人担保者一概作爲無效特此嚴重聲明

推受盤義大米行啓事

茲有閘北東光復路293 295號門牌義大米行刻因前東無意營業將行基生財行帖及一切等物均推盤與義大昌爲業所有以前人欠欠人及擔保等情概歸義大理楚與義大昌無涉除另立推盤據外特登民新兩報鄭重聲明　推盤義大米行　受盤義大昌米行同啓

蕪湖裕中紡織公司發息通告

本公司定於六月一日（即夏歷四月廿四日）起發給股息屆期即請各股東攜帶股票及息摺向蕪湖本廠或上海北京路一百號五樓本公司事務所領取爲荷此佈

浙江興業銀行廣告

本銀行設於前清光緒丁未年設立至今已二十三年總行設在上海分行設於杭州漢口天津北平設有分行收足股本總額二百五十萬元公積金一百六十四萬餘元辦理各種存款放款國內外匯兌押匯各種業務兼辦儲蓄自設保管庫貨棧並發行兌換券分一元五元十元三種發行準備金與營業準備金完全劃分未設分行各省以及外洋各國均有代理處

上海總行地址　北京路七八號電話董事室一二六五〇號　總經理室五一八四五九號　經理室（營業部一八四六〇號　儲蓄部一八四六〇號）　金幣部一一三七四號

浙江圖書館重行徵求鋼鐵書架圖樣並招商投標廣告

本館前次徵求書庫內鋼鐵書架圖樣並招商投標應徵者雖有多戶但或則圖樣尚多未合或則標價超出定額均屬未盡適宜爲特重行徵求招標希望圖書館專家及圖書館建築師共同應徵辦法要點如下（一）應徵人須於十八年五月二十八日以前至上海愛多亞路二十九號揚子建業公司領取本館書庫圖及徵圖章程並說明書（二）徵求時期以十八年六月十日下午六時爲限（三）應徵人如承攬是項工程應於領圖時隨交押標費二百元製取收據並領標函（四）應徵人所寄圖樣一經採取本館當致送獎金四百元如不採取除在上海民國日報披露外並專函通知應徵人對於得標人之通知法同餘詳徵圖章程　浙江圖書館建築委員會啓

羅家衡律師代表吉安益記曁歐陽升耀如緊要聲明

頃據當事人吉安益記暨歐陽燿升如燦如弟兄三人來所稱民國五年在吉安所設立之益記錢號在南昌上海雖各設莊然該兩處之莊專爲辦理收交匯兌營業十餘年來存欠均經陸續歸收時經兩載已有頭緒所有申莊賬目則早經結束分文無欠申莊並未經營他項生意至民國十六年因所有往來與其交易買賣柳條燦如個人獨立經營與吉安益記及燦如升如毫不相干再吉安本年四月改組益記牌記乃燦如等從新組織與吉安益記之益記完全更換現在上海所有申莊記亦全爲燦如個人獨立與吉安新組之益記毫無關係茲因益記名義在外往來交易概應由燦如個人負責清理與吉安新益記不生關係特此聲明

范銘律師受任黃石峯醫士常年法律顧問通告

此後如有妨害黃醫士之名譽及一切法益者本律師依法應盡保障之責此啓　事務所上海南市高壽里　蘇州盤門新橋巷　電話北二七一五一八

律師黃煥昇代表上海新華書局證明版權所有啓事

據上海新華書局朱錫泉君聲稱於民國十七年夏歷三月初三日由上海梁溪圖書館主黃濟惠將梁溪圖書館出版之國故學大綱史通論衡楚辭文心雕龍五種全部紙型連同著作版權完全出讓於上海新華書局立有杜絕讓據載明上列五種紙型及著作版權自出讓之後聽憑新華書局永久出版發行或變賣概與梁溪圖書館無涉外間有糾葛等情概歸出讓人負責理楚不涉受業人之事云云查上列五種紙型暨著作版權已由上海新華書局合法取得如有發現是項同樣書籍概作翻印論請爲證明版權所有等情委託本律師代表登報前來合亟代登民申兩報如右　事務所法租界嵩山路二十號　電話一四二六二號

蔡倪培律師代表戴世源否認楊蕙馨股票挂失啓事

茲據當事人戴世源聲稱本月五日申報載楊蕙馨啓事一則聲明上海國華銀行楊从記戶股票一紙遺失作廢等語殊爲詫異查該項股票前經祥亨言明於伊子婦楊氏允許交出作爲借款千五百元之抵押品乃竟於婦翁死後忽稱遺失顯非事實委託聲明否認依法辦理等情除另函國華銀行反對掛失外特代表登報聲明此啓　事務所上海派克路益壽里口　電話西二九七二號

同仁法律事務所袁漢雲王黼裳律師代表祥裕莊召買抵押期滿道契地基通告

據當事人祥裕莊聲稱新昌號主朱新昌君前於民國十六年春間以自置美册第三一五九號道契地基一處計一畝另三毫坐落上海公共租界向敝莊抵借銀三千三百餘兩因逾期日久未來取贖經敝莊委託貴律師去函催告後旋接朱君復函略謂營業清淡措劃匪易擬請略予通融展期至二月底仍不清還聽憑貴律師登報拍賣該抵押品等語茲查已逾二月之期限已過仍未見償定將該欠本息共三千三百餘兩如數歸還贖回抵押品敝當事人如欲將該地基依法標賣俾資抵償欠款等情前來爲特代表登報通告凡欲購買前項地皮者即希於國歷六月十五日前開明所出之價格函投送本律師事務所以便轉達敝當事人如欲於事前履勘該地者亦請駕臨本事務所接洽爲荷此啓　事務所北京路四十一號

王友林律師代表孫一瓢與戚沁芳解除婚約聲明

茲據孫一瓢君面稱伊幼年由父母作主憑媒與戚沁芳女士訂婚是項婚約始終未經余之同意在法律上當然不生效力且戚女士之性情學問絕不相合強求結合將必遺害社會爲此委託代表聲明解約前來除代通知戚姓外合代登報聲明解除是項婚約諸希公鑒　事務所法界愛多亞路二洋涇橋天主堂街華大銀行三樓電話一〇二六號

胡遠駿律師代表張寶楚緊要啓事

啓者緣張寶楚有兄弟三人長兄稚卿弟上秋曾於民國十四年陰歷五月三十日公請世叔宋嘉猷嫻叔王顯亭等公議將先人遺產分析立有分產契約並在前會審公廨備案在案約內載明自十四年五月底日止所有各埠泰昌婁琴和記等船輪公司利益統歸稚卿獨享債務概歸稚卿完全負清償之責以四年之期屆滿（本年陰曆五月卅日期滿）自六月初一日起該項利益應歸兄弟三人按約分受在期內不得將業產抵押變賣或更利益與人訂立四年以外之長時間契約茲值四年之期屆滿誠恐外界不明眞相亟應先通告凡在民國十八年陰歷五月底以前凡有稚卿以各地輪局輪船名義在外與人往來之公私債務人或債權人望迅向稚卿個人理楚特委律師代表登報聲明云云本律師合特據情代表登報聲明希各界注意爲幸　事務所上海老西門外大吉路沖壽里十六號　電話南市八六六號

袁家潢律師代表綸華生記百貨號啓事

茲據當事人綸華生記百貨號經理余蔭森君聲稱綸華百貨號前係張德榮所開於本年陰歷正月間由張君將店基生財牌號以及動用物件全部出抵與生記爲業訂明期限五年計抵價洋八百元當日如數收足立有抵據爲證詎張君揭欠上海國民銀行往來款項被控法公廨奉判張君敗訴因張君延不清償且離滬不返遂致將抵與生記之營業一味推諉拒不履行生記因血本攸關不得已祇得忍痛代向國民銀行料理以保主權除另向張德榮追償損失外誠恐外界不明眞相特煩貴律師代表登報等情前來合亟代爲據情代登民國新聞兩報通告各界如上此啓

陸起律師代表福泰新盤受中華南貨號聲明

緣中華南貨號經理胡祥裕捲款逃匿前由各債權人委託本律師代表將中華南貨號店基生財底貨等出盤與福泰新業經訂立合同書據盤價亦已交割清楚即日加添元記繼續營業委托本律師代表登報聲明前來爲特據情代表登報聲明諸希公鑒　事務所北河南路十一號　電話北一三三四號

瞿鉞律師代表李紀韶君聲明與董愛卿女士協議解除婚姻關係

據李紀韶君委稱余與董愛卿女士結婚有年近因意見不合雙方協議離婚並由余酌貼贍養費及由董女士取回木器除延貴律師及沈豫善律師證明訂立協議離婚合同外並如交款仍物外乃請將雙方脫離夫婦關係各聽自由情形登報聲明等因特代登報流布公鑒　瞿鉞律師　事務所海甯路格M十七號　電話三二六三三

袁超律師代表李漫漫聲明與高永康脫離關係

茲據當事人李漫漫稱上年被高永康誘以甘言伊家屬均同意詎今年三月高婦突來寓鬧至聲勢洶洶幾釀人命漫比倉皇出走所有衣飾均未及攜現查高妻外尚有二妾羣起相爭似此情形漫實難與再續同居之愛除已函高聲明脫離關係外用特委託登報聲明等情前來理合代爲聲明如右伏希公鑒

楊鏗律師代表麗華綢莊宣告清理啓事

啓者茲據錢齊綜君來所聲稱北石路致富里麗華綢莊主表弟章鼎盛因營業虧耗無力維持由舅父囑托鄙人代爲清理該莊賬務鄙人未能拒卻但鄙人職責所繫無暇兼顧特委請貴律師代爲登報聲明清理前來合亟據情代爲登報宣告清理幸各債主於十四天內到本事務所登記核辦逾期概作無效至於人欠款項亦須於二星期內送至本事務所掣取條爲荷特此通告　事務所圓明園路十一號　分事務所新閘路仁濟里

張驥律師代表張湛如證立遺囑聲明

據當事人張湛如君述稱鄙人生有二子一女長子出嗣次子瘖啞弱女幼稚自維年老日衰理之人爰及身健預立遺囑將祖遺薄產即爲兒女輩指派分析以了向平之願除將遺囑全文抄呈松江縣政府備案外敢請貴律師作證並爲代表登報聲明等語前來據此合代登報聲明如右　事務所上海博物院路二十號　電話一九六二五

譚辛震律師受任李文濬君即青生常年法律顧問通告

本律師茲受任李文濬君聘爲常年法律顧問嗣後如有侵害其名譽財產及一切法益者本律師當依法盡保障之責此佈　事務所白克路大通里六二三號　電話西四〇〇六

上海租界臨時法院公示送達

爲公示送達事查民國十八年總字第四四另五號裕泰號訴任敏等欠款一案因被告任敏所在不明文件無從送達業經裁決准予公示送達並選任張元枚律師爲該被告特別代理人在案本院現定六月七日下午二時在本院第十二庭開審理日期合將該被告應收文件黏貼本院牌示處外特再登報公告仰該被告遵照依期到院辯論毋自延誤此佈　中華民國十八年五月十四日

●上海臨時法院公示送達●案據葉少英楊一知律師代表通用電器公司訴裕泰號周義清不理貨款一案茲因被告店鋪業已閉歇被告人避匿無踪所有傳票文件無從送達業經本院裁決准予公示送達除將傳票黏貼本院牌示處外特再登報通告仰該被告周義清於本年六月七日上午九時卅分到本院第六庭候審毋得自誤特此公告　陳金鎔律師錄登

公用黃汽車公司臨時承受人郝培德緊要聲明

凡對於公用黃汽車公司有債權者須於本年陽歷六月八日前將發票或賬單送到本公司核對逾限本公司概不承認特此聲明

大華航業股份有限公司召集臨時股東會公告

本監察人以公司停頓遷延莫決謹遵照本公司章程第十八條之規定認爲有召開臨時股東大會之必要茲定於本年六月五日下午二時借座上海愛多亞路一百八十九號屆時務請各股東准時蒞臨公議辦法毋任企禱特此公告　大華航業股份有限公司監察人黃龍初謹啓

婦女公司股東公鑒

茲定六月二日下午一時就本公司內開別緊急談話會屆時務乞駕臨　婦女公司維持委員會公啓

留美眼光學師高大經通告

鄙人辭去精益眼鏡公司職務後自設辦公處於英華街祇因該處房屋不敷應用特於即日起遷往九江路六號照常驗光兼配眼鏡尚希各界不時賜教爲幸

胡鴻基緊要啟事

基鴻從未出名代個人或團體募捐，近來屢有不肖之徒假借鴻名義向各處勸募捐款，殊堪痛恨，特此鄭重申明，嗣後如再有上項事件發生，希卽扭送公安局各區所辦爲荷，特此啟事

上海特別市公安局勸告衣業職工復工

照得估衣業職工、藉口壓迫、擅自罷工、爲時已久、屢加勸止、置若罔聞、頃據確報、該估衣業此次罷工、有共產黨徒、及非職工份子、從中操縱、多方煽惑、當此地方不靖、時事多艱、復際總理奉安期中、若長事姑息、不予徹底究辦、卽影響治安、不知伊於胡底、爲此凱切布告、仰估衣業職工知悉、自卽日起、一律復工營業、不准受愚盲從、再事罷工、如仍冥頑違抗、定當嚴拿究辦、呈解警備司令部、以軍法處置、本局長職在維持地方治安、責任所在、言出法隨、該商民等各有身家職業、切勿妄聽盲從、致貽後悔、除通令所屬、切實遵辦外、合亟布告週知、切切此佈、

衣業商民協會抄登

上海衣業商民協會第七次勸告工友們復業

工友們、這次罷工、完全出於工會少數不良份子之預定計劃所造成、已經本會迭次登報普告、可無用再說了、近來幾天、那不良份子、因自身所憑藉的工會已受解散、而自身又在命令嚴緝法辦之下、深恐我多數工友、不願意再被他利用、竟又造出謠言、不說店方要如何開除工友、便說店方要如何減薪減膳、又這種無根之談、一經說穿、眞是可憐又可笑、本會也敢老實地說一句、凡我衣業各店、除了切切實實、盼望各工友復工之外、一切待遇、決定照前進行、關於工友復業保障問題、本會也敢鄭重地說一句、現在中外當局、對於保護衣業復工、和通緝不良份子、正在認眞執行、只要我各工友肯安心營業、便萬事無妨、於我店方呢、對於安心營業的工友、自然當負保障的責任、我多數的忠實的工友們呀、明白了嗎、

中國國民黨上海特別市第三屆中小學校黨義教師檢定委員會通告第一號

本會以舉行檢定在卽茲將報名日期及受檢定者資格暨考試科目考試日期公佈於後希志願受檢定各員於規定日期內遵照規定手續報名應試勿延爲要特此通告

計開一、報名日期自六月五日起至六月十四日截止二、報名地點在市教育局三、報名手續填寫請求檢定登記表隨繳本人最近二寸半身照片二張並呈驗證書四、資格受檢定之黨義教師一須國民黨黨員二須合格於本市教育局所規定之中小學校教員資格者一、高級中學校甲、大學或高等專門學校畢業者乙、具有專門學術曾著有有價值之作品者二、初級中學校甲、具有高級中學教育之資格者乙、師範學校本科或高中師範科畢業者三、小學校甲、高級中學師範科或師範本科畢業者乙、高級中學或舊制中學畢業具有小學教育經驗者丙、農村師範或師範講習科畢業者丁、曾得檢定證書未滿有效期限者（以上丙丁二項人員以鄉村小學聘用爲原則）五、應試科目（一）中等學校建國大綱建國方略三民主義本黨第一次全國代表大會宣言（二）小學校孫文學說民權初步建國大綱三民主義六、考試日期六月十六日詳細時間及地點再行公佈

主席

淞滬無線電學校招生

（宗旨）本校以研究無線電學養成無線電信專門人材爲宗旨（學額）一百五十名應試資格初級中學畢業及有相當程度者（報名）卽日起隨繳照片及報名費洋一元外埠學生得通信報名（考試）投考生於六月一日隨帶筆墨至法租界聖母院路七十四號本校考試（修業）定五個學月畢業（學科）無線電學交流電學無線電機械引擎機械無線電收發磁電學電池學直流電學電律（章程）函索附郵 品學兼優者畢業後由本校介紹職業 優遇 開學六月五日 票一分

校董蔣伯器 葛光廷 吳宗濂 潘伯庭 李復堂

校長張藩

浙江省警官學校招生廣告

本校現擬添招速成科官費生約一百餘名投考資格（一）曾在正式軍官學校畢業之退伍軍官得有證書及委任狀或退伍證者（二）年齡在二十二歲以上三十五歲以下者考試科目（甲）筆試題目（黨義）（國文）（乙）選試科目（法制）（軍事）（英文）（丙）檢驗體格如願投考者須備四寸最近半身相片兩張保證書一紙履歷兩份連同證明文件於本年六月一日起至六月卅日止向杭州市上倉橋本校報名可也

南洋華僑教育會議開會通告

本會謹定六月五日上午九時在眞茹本校開預備會六日上午九時行開幕禮七日至十一日（星期日除外）每日上午開正式會議十二日行閉幕式務祈 代表與專家諸公準時蒞會恕不另行通告

附啟 本會已指定上海文監師路（海甯路巡捕房附近）華商旅社爲代表與專家宿所自六月三日至十二日本會均有招待員在該旅館招待並聞

國立暨南大學校長鄭洪年啟

中央陸軍軍官學校啟事

本校現擬招考下級幹部若干員以備錄用凡有資格相符志願投考者應卽按照規定日期地點來校報名聽候定期考試幸勿自誤

中央陸軍軍官學校招考下級幹部簡章（一）資格國內外正式軍事學校畢業曾任軍職有畢業證書及證明書者（二）報名日期五月二十九日起至六月五日止（三）報名地點黃埔路中央陸軍軍官學校官長會客室（四）報名手續須呈繳最近四寸半身像片二張畢業證書及曾任軍職證明書（五）考試日期報名截止後另行規定

柯良勤緊要聲明

鄙人昔娶呂氏爲室結褵之後情意不投向在原籍與慈母同居嗣因雙方意見日深形同陌路因此爲求雙方終身幸福起見曾一度磋商以謀解除精神上之痛苦不意呂氏迫不及待潛行出走蹤跡不明歷時已久彼時鄙人經商在外卽曾迭函致伊兄呂久齋君詎料杳無回音亦然不復顧問但是既覆之水難圓該氏審不自知如此行徑實屬對於鄙人作恩斷義絕之決心表示按該氏不爲正當之舉措乃竟不安於室自絕於鄙人亦不復再事承認惟有永遠脫離關係解除夫婦名義以杜葛累倘將來該氏在外無論發生任何情事一概與鄙人無涉誠恐親友或未週知特此再行登報聲明再鄙人爲嗣續計當另行擇娶合併以告

柯良勤啟

淮南湘鄂皖四岸票商公鑒

查四岸自民國三年改定稅率後仍沿清制票本捐一項照舊徵收每引二錢嗣因創辦[illegible]移作利濟股本共定卅萬由民國四年起至七年九月二十五日止如數收足自此以後繼續徵收並未動用及至總會成立提取三成作爲會費餘則改爲本經費迄今又若干年先後統計爲數甚鉅現值奉令驗票總會承認四百萬元凡我袍澤驟增重大負擔其中專恃租價爲生活者遵繳則力有不逮不繳則根本劃除痛苦情形不言可喻伏思票本捐向歸公所保管固本經費向歸總會保管自繳足利濟股本而後並未動支分文現在承認驗票係爲鞏固根本起見顧名思義同人等擬請將此項徵存未用之票本捐費項下動支如再不敷各票主自應按票補足是此則擔負較輕籌措或易救濟方法莫善於此同人等關係切膚用佈顛末敬告同袍如何贊同請於卽日惠臨或函知揚州左衛街鍾宅接洽以便合作進行事機迫切幸毋漠視徘徊自貽伊戚盼切禱切

周莘田 朱式吾 周實卿 朱詠仁 韓嘯虎 鍾味腴 魏毓芝 魏久康 殷克峻 熊繩武 等同啟

招商局船期

船名	開船日期	開往	陰曆	星期
遇順快輪	准於六月三日晚	開往長江各埠	陰歷四月廿六日	星期一
廣濟快輪	准於六月四日晚	開往廈門溫州	陰歷四月念七日	星期二
廣大快輪	准於六月三日晚	開往福州	陰歷四月念六日	星期一
新銘快輪	准於六月三日晚	開往天津	陰歷四月念六日	星期一
新昌快輪	准於六月四日晚	開往汕頭香港廣東	陰歷四月念七日	星期二

上海特別市公安局通告

照得本局招考女檢查員截至五月二十五日將報名各員資格審查尚屬相符茲定於六月八日午後一時在本局試驗仰報名各員准時隨帶筆墨來局應試特此通告

上海特別市教育局舉辦第三屆小學教員登記通告第六號

本局定于六月三日起至二十日止舉行第三屆小學教員登記凡在本市市立及私立各小學校現任教員或願任本市小學教員者應一律在登記期內至本局登記並須隨繳本人最近二寸半身相片二張呈驗畢業證書服務證明書或檢定證書著作等以憑考核本局印有登記辦法欲知詳情者可來局取閱此佈

局長陳德徵

要免霍亂（俗稱癟螺痧）傷寒現在就應該打霍亂或傷寒預防針凡有三十人以上集合處可報請本局派醫打針人數較少的可各就近到本局委託代辦各分處請爲打針概不收費望市民切實預防勿失此好機會並隨時注意飲食起居的清潔免得自己吃苦害及他人特此警告週知

上海特別市衛生局啓

餘姚旅滬同鄉會徵求會員

本會爲發展會務聯絡鄉誼起見舉行徵求會員大會議決自五月二十日起組織徵求隊分頭進行不論已未入會之同鄉一律徵求凡我同鄉務希踴躍加入藉資團結如需閱徵求章程請逕向本會索取爲荷恐未週知特此登報通告

總隊長徐乾麟謹啓

會址北浙江路龍吉里

滬甯滬杭甬鐵路管理局標購紫銅鍋爐板等件廣告

本局呈奉核准標購紫銅鍋爐板黃銅鍋爐管鋼車胎鋼輪及地軸紫銅桿鋼板等件如願投標者請向上海北車站鐵道部材料考辦委員會駐滬辦事處函索章程及圖樣每份繳大洋十元概不發還

滬甯滬杭甬鐵路管理局車務處廣告

啓者本路爲恭參加總理奉安大典便利起見特自本月二十七日始至六月三日止除每日各客列車照常行駛外加開專車照尋常客車照收票價再凡上下行夜快車及專車欄內之杭甬通車均附掛臥車惟臥舖有限如乘客欲乘該車者請於開車前十二小時向杭州車站或上海北站問訊處定留藉免向隅茲將各列車行駛時刻列下

每日開行列車 專車

○往南京

站名	杭州開	嘉興到	嘉興開	松江到	松江開	上海北站到	上海北站開	蘇州到	蘇州開	無錫到	無錫開	常州到	常州開	鎮江到	鎮江開	南京到
快車							上七•〇五	上九•〇九	上九•十六	上十•十二	上十•十八	十一•十三	十一•廿一	下一•一八	下一•二一	下三•〇三
特別快車							上八•五〇	上十•四三	上十•五三	上十一•四〇	上十一•五〇	午十二•三八	午十二•五〇	下二•一九	下二•二一	下三•四六
三四等車							上九•十	午十二•〇四	午十二•十二	下一•三三	下一•五三	下二•四六	下二•五四	下五•〇三	下五•一六	下七•二六
滬杭特快接滬甯快車	上七•五〇	上九•四八	上九•五〇	上十一•〇六	上十一•十二	午十二•四〇	午十二•半	下二•五三	下二•五九	下三•四五	下三•五〇	下四•四二	下四•五四	下六•〇一	下七•〇一	下八•三三
夜快車	下五•〇六	下七•廿六	下七•廿八	下八•五〇	下八•五六	下十一•〇〇	下十一•卅	上一•一八	上一•二三	上二•二六	上二•三三	上三•二九	上三•三七	上四•四二	上五•〇〇	上七•
五月卅一日專車							上十•二〇	午十二•十五	午十二•廿一	下一•二七	[illegible]	[illegible]	[illegible]	[illegible]	[illegible]	下五•五八
五月念七念八念九卅日							[illegible]	[illegible]	[illegible]	[illegible]	[illegible]	[illegible]	[illegible]	[illegible]	[illegible]	下八•五八
五月卅一日通車	上十一•〇〇	下一•〇八	下一•十八	下二•廿五	下二•卅五	下三•四五	下四•一〇	下六•〇二	下六•一二	下六•五九	[illegible]	下七•五[illegible]	下八•〇六	下九•四六	下九•五五	下十一•廿
五月卅一日							下四•卅	下六•二一	下六•四四	[illegible]	[illegible]	[illegible]	[illegible]	[illegible]	[illegible]	下十一•四五
五月念七念八念九卅日通車	下三•卅	下五•卅八	下五•四八	下六•五五	下七•〇五	下八•十五	下九•〇〇	下十一•十三	下十一•廿三	上〇•廿六	上〇•卅六	上一•三二	上一•四四	上三•二七	上三•三六	上五•十
五月念七日							夜十二•正	上二•一四	上二•二四	上三•廿七	上三•四三	上四•二九	[illegible]	上六•二九	上六•四〇	上八•二〇

○往杭州

站名	南京開	鎮江到	鎮江開	常州到	常州開	無錫到	無錫開	蘇州到	蘇州開	上海北站到	上海北站開	松江到	松江開	嘉興到	嘉興開	杭州到
快車	上七•〇五	上八•四五	上八•五二	上十•廿六	上十•四四	上十一•四七	上十一•五四	午十二•四四	午十二•五一	下二•五六						
滬甯特快接滬杭快車	上九•十	上十•四四	上十•五二	午十二•二八	午十二•四〇	下一•二七	下一•三四	下二•一九	下二•二六	下四•〇五	下五•四〇	下七•〇四	下七•十	下八•二三	下八•三五	下十•五五
三四等車	上九•二五	上十一•三八	上十一•四八	下二•〇三	下二•十一	下三•三〇	下三•四七	下五•〇二	下五•一〇	下八•二〇						
快車	午十二•半	下二•二五	下二•三六	下四•三五	下四•四四	下五•三九	下五•四七	下六•四二	下六•五一	下八•五五						
夜快車	夜十一•正	上〇•三九	上〇•四六	上二•三三	上二•四一	上三•四一	上三•四八	上四•四九	上四•五六	上七•〇〇	上八•一〇	上九•廿八	上九•卅四	上十•四三	上十•五三	午十二•五一
六月二三日	上十•正	上十一•三六	上十一•四三	下一•三六	下一•四六	下二•五〇	下二•五七	下三•四八	下三•五六	下五•三六						
五月廿八廿九三十卅一六月二日三日	下三•廿五	下五•〇三	下五•十五	下六•五五	下七•〇八	下八•十一	下八•十九	下九•十	下九•廿六	下十一•三〇						
五月廿八廿九三十通車	下六•正	下七•三四	下七•四三	下九•廿一	下九•廿七	下十•卅五	下十•四七	下十一•五九	上〇•十四	上二•三〇	上三•二〇	上四•三〇	上四•四〇	上五•四七	上五•五七	上八•〇五
六月一日	下九•正	下十•三八	下十•四八	上〇•三四	上〇•四六	上一•四四	上一•五三	上二•五七	上三•〇七	上五•十二						
六月一日二日通車	下十•正	下十一•三七	下十一•四七	上一•三一	上一•四一	上二•三二	上二•四二	上三•四[illegible]	[illegible]	上五•五六	上六•四五	上七•五五	上八•〇五	上九•十二	上九•廿二	上十一•三〇
六月一日	夜十二•正	上一•三二	上一•四〇	上三•二四	上三•四〇	上四•五二	上五•〇一	上六•〇二	上六•二〇	上八•二六						

車務總管奉命謹啓

中國國民黨上海特別市執行委員會組織部通告第三五號

爲通告事案查各該員[illegible]日止限期半月來部具領如再逾期不領卽當呈報中央註銷黨籍幸勿延誤特此通告希各週知 計開

根天養文　錦汪　君慈　文逸
發生恬琦瑤堂富鏞山毅翰民

丁紫琳 張叔美 楊克增 許敏卿 王弼民 朱力一 潘大受 鄒介溪 蕭蓍生 羅福祥 張石友 陳益生 陳超南

杜施孫張朱馬陳毛秦孫袁宮陳
應玉德家亞名達　闓　信覗幻啓
魁其崇韜蘭駒湖蘅藩膛公非禍

潘汪魏王楊魏朱徐陳翁稈秦范
景承承　友鄂希佩純希啓友家
恩柏經奎蘭華雲衡侯光嵩良塗

陳王湯李仇余朱曹董盧馬鄭
康　寰沛愛鐵樹雨才
彬儒俠新變華華樵花農佐傑

史章吳許般曹胡夏吳黎盧韓
濤金廷歐冠竇槐可清　子慶
擎介貴甯英凡三長泉磊卿祥

十八年六月二日

華朱沈季邴崔王張陳牛李余
月鯤景小耿士慶家壽踐灝才
峯伯文江寰良旦棟培初卿劭

任彭袁吳孫季杜般周嚴虞蔣
兆光季衡瑞毓恩公人紱加文
豐球方皋芳熊承翼俊葳洲湘

顧蔣張王蔣毛徐王石江呂董
章昌瑞詠梓鋅崇韞成聖伯天
濤浩璧高瀛麟達石章述乾民

褚黃趙吳裘涂吳張楊劉李黃
敏文立靜宣康乾　蘊景厚卿
軒山吳山春年佑旭純瑞齋雲

葉胡陳郭李范崔仝張劉羅李
卿杭聞闓仲予緝子錫　秉
超慶達霜植遂光廉禔陶四成

忻楊高濮房徐王居屠高李俞鄧
咸駛子尙一錚秉述永崇穗祥
華溪強南志歐民磐三濤年和雲

閻孫沈吳孫周戴杜郭顧李藍李
禮則德雲福洪恩子晉棨文獨
森範勤秀璽海文普頤文先懋敏

申凌楊吳楊隋陳董蔡陳周楊蔡
若佑光華紹仲葵秦君競復雨
水鈞湛甫棨賓臣謙湘夫人良光

程符吳陳曾金顧金李曹劉顧袁俞
維應勳德幼中兆海敏燦謳昌爽
嘉麟昌星範和麒庵勛藝揚熾述

王顧龐蔣孫秦盛朱朱林羅梁世楊
六玉保樹醉炳鶴威大　覲　明乃
月書康森年六皋揚炎森光龍新俊

張劉湯鄒孫李袁浦陸鄒周蔡邵
培金澄青宋維　雲紹元永振
公鏖波士卿鑾祥　皓士樂甜順入

金黃趙徐石姿胡謝姜周程沈姚

打倒

阻礙總理奉安的
破壞兩路交通的
唆使桂系叛亂的
勾結共產黨徒的
與蘇俄訂密約的
割據西北地盤的
違背編遣議案的
強迫種烟銷烟的
侵吞賑款兵餉的
叛本黨賣中國的

叛逆軍閥馮玉祥

中國國民黨上海特別市執行委員會宣傳部

也是牌香煙

質美價廉

一時無兩

華茂煙公司新出品

中央宣傳部為總理奉安影片事通告

爲通告事・總理奉安典禮隆重・所有各地影片公司攝製迎櫬公祭送櫬關於奉安一切影片事關本黨重大紀念永留民衆景仰・應經中央鄭重審查・嗣後凡未經中央審查之奉安影片・一概不准開映・除分行各省各特別市黨部各省各特別市政府飭屬隨時查禁外・務希各地影片公司一體知照・如有攝製奉安影片・須送部審查・特此通告

中央宣傳部召集全國宣傳會議公告

逕啓者・本部定於總理奉安後舉行全國宣傳會議・業經電達各省各特別市黨部宣傳部在案・茲定六月三日舉行開會・希各省各特別市黨部・海外總支部・直屬支部・及各特別黨部指定之出席宣傳會議代表・於即日起至六月二日止・隨時至本部秘書室報到・如有提案及書面報告・並望先時送到本部・以便準備一切・特此公告

中國國民黨中央執行委員會宣傳部

衛生運動宣傳計畫

計劃有：政府的　公共機關的　單獨的

參考有：各種衛生論文　各種宣傳資料

每册大洋四角

青年協會書局發行　上海博物院路念號

東方雜誌　二十六卷第四號

每册一角二分半　全年廿四册三元

▼近時世界憲法的新趨勢……章淵若
▼最近十年來之歐洲議會制度（巴黎通訊）……阮毅成
▼日本資本主義與帝國主義……樊從予
▼新石器時代遺址發現的經過和見解……衛聚賢

國際：東北邊防之危機　墨西哥又演一次革命　西班牙捲起旋仆的革命　瑞士增加一百五十萬法郎軍費　賠償問題專家委員會閉會

新語林：挪威瑞典兩國王室的締姻　蕭伯納最近的談話　蘇俄境內猶太人的生活　意甸交界間的「底村」　夢之解釋

世界論壇：英國新嘉坡築港與未來太平洋之風雲　歐洲大戰之或能性　化學戰爭之過去與未來　戰爭與人性

【卷首插圖】三色版「牧場之樂女」二幅及時事插圖十三幅

▼紫外光和牠最近的進步……周惠久
▼科學精神與文學史的方法（法國朗松演講）……鄭季宣譯
▼無名的犧牲（小說）（完）……李藻　李健吾
▼大伏羅笛亞與小伏羅笛亞（小說）（漫畫市書）……哲生譯

商務印書館啓

文學研究會叢書　續出兩種

貴族之家　定價一元　郵費二分半

屠格涅甫著　高滔譯

本書爲屠格涅甫（I. Turgeniev）六大傑作的第二部，他的思想是接續着羅亭而來的。書中主人翁拉夫爾斯基是不滿意於羅亭式的行爲的。他想去實行他的理想，但他仍舊不能在新的潮流裏找出一條路來，他的力量太薄弱了。他不幸和一個悍暴的婦人結婚，受了不少痛苦。他們離開了，他又遇見一個好女子里莎，互相戀愛着。他們都相信悍婦已死，但不久她又出現了。里莎到尼菴裏去，拉夫爾斯基失敗了。情調極爲凄惋動人，所描寫的悲哀是詩的。譯筆亦甚明白流暢。

□菊子夫人　定價八角　郵費二分半

綠蒂著（P. Loti）　徐霞村譯

綠蒂是法國近代的大小說家。菊子夫人是他的名著之一，寫他在日本的經歷。譯者在序裏說「凡是沒有到過日本的，他一定受不住菊子夫人的迷惑，因爲這位太太自身就是一個隱着異國人的幽美的照片，這裏是充滿了清淡的幽默、美麗的小景致、快樂的陽光，一切都像一個甜蜜而又飄渺的夢」。本書的價值可想而知。譯筆清新流利，毫無晦澀之句，對讀君作者而極美麗悅目之至。

商務印書館

爲　錢生可編　上海黑幕彙編　甲編　版權啓事

此書版權及紙型業由嘉興沈頤變出讓於鄙人發印並得有錢氏親戚岳少汀出讓筆據向後該書發行權均歸鄙人自由印刷倘該書版權有盜賣及糾葛等情請於二星期內來函交涉否則即作默認論向後不得再行干涉　上海海甯路中華圖書集成公司劉紹漢啓

古印牌

消閒遣懷　此烟獨佳

全國皮絲烟商總會為給獎預告並繼續徵件

敝會前登報徵件・蒙各界踴躍指教・蔚為大觀・所述皮絲効用不勝枚擧・如防疫避瘴・去濕除痰・解辟消積・提神活血・療遙鑿蛇咬・瘋狗蜈蚣蠍菌諸毒・治刀傷跌傷・止血止痛・愈癢癬癩擔・及奇疔惡症急痧等症・皆為應徵者實用目擊之事・足與本草網目・本草備要・及其他舊方相應證而充實之・有言烟業中，含有少量尼古丁・多在網狀烟筋中・製造皮絲時・巳將烟筋去淨・故巳無毒・又烟葉中・辛溫之性・經過・油浸曝製後・亦已化為中和・更用水烟袋吸食・尤合衞生・實非他運烟類所能及云云・更為中肯之論・諸位提倡國貨・均具熟誠・或張以詩詞・或形於楮墨・本會謹先掬誠致謝・所有應徵各件・常擇公共會場・請公正人公開許判・并擬編輯成冊・登報露佈・應得獎品・即當照章奉寄・但來件中・完璧固多・其僅有實驗・有方法・而無原理者・未免美中不足・又如

改良水烟袋

之說・確實切要・惜無具體製法・科學之邏輯・尚不多觀・仍望各界人士補充而教誨之・獎金至少仍給皮絲一包・至多一百元・如有特別發明・利敝業復利羣衆者・獎金當格外從豐・亦可先行面議・此佈・

總理奉安大典完成：孫夫人昨到滬休息

全國宣傳會議開幕：三國公使呈遞國書

禁烟會紀念林則徐：今日開紀念展覽會

總理奉安大典紀

一日上午四時靈車啓行　正午十二時大典告完成

移靈典禮舉行以前

一日上午三時、各機關各團體及民衆均紛紛赴指定地點集合、恭迎靈櫬、自中央黨部至陵墓之中山大道一帶、人山人海、敬謹恭迎靈櫬者、不下數十萬人、三時起、中委譚延闓、蔣中正、趙戴文、絡繹戾止、均至候祭室視察一切、由趙戴文任招待、三時二十五分孫科夫婦及載恩賽陳耀垣等到、三時三十五分葉楚傖邵力子等到、三時四十分孔祥熙等到、三時四十五分日使芳澤美使馬慕瑞法使馬太爾等均到、三時五十分各中委齊到、各組織員均敬肅不寐、籌備至爲忙碌、禮堂前置靈車一輛、外綴白花、大門二門均由警衞隊男女童子軍負責維持秩序、沿中山路一帶電炬如晝、

移靈典禮靈車啓行

一日上午四時總理家屬、中委府委各特任官及總理親故迎櫬專員葬事委員、舉行移靈典禮、推蔣中正主祭、主祭就位與祭就位、肅立、奏哀樂、行三鞠躬禮、默哀三分鐘、讀誄文、奏哀樂、行三鞠躬禮、恭扶靈櫬出祭堂、左右肅立、（恭候靈櫬上靈車）奏哀樂、加入第七行列執紼、（號兵發行號各行列依次前）各人均淚珠披面、嗚咽不成聲、由孔祥熙任指揮、櫃夫十八名敬謹恭移靈櫬登靈車、軍樂隊前導、各國專使及總理故舊在左執紼、家屬戚屬中委府委特任官迎櫬專員葬事委員在右執紼、總理夫人及其他眷屬坐馬車恭送、

送殯行列次序詳誌

（第一行列）一、騎兵官長一員（乘黑馬執旗開道）、二、騎兵三名（乘黑馬背槍護旗）、三、騎兵二名、（乘黑馬背槍分執黨國旗黨旗在右國旗在左）、四、騎兵三名（乘黑馬背槍護旗）、五、軍樂隊、六、騎兵一連（執長矛）、（第二行列）一、軍樂隊、二、步兵一團（槍口朝下）、三、農民代表、四、工人代表、（第三行列）、一、海軍軍樂隊、二、海軍陸戰隊（槍口朝下）、三、海軍官長士兵、（槍口朝下）、四、商民代表、五、學校代表、（第四行列）一、警察樂隊、二、警察官長士兵、三、學生團體代表、四、婦女團體代表、（第五行列）一、軍樂隊、二、外賓、三、海外華僑代表、四、各編遣區各師旅各艦隊航空隊代表、五、各省市政府代表、六、京內各機關職員、七、各省市黨部及特別黨部代表、八、南京特別市黨部及所屬各級黨部全體執監委員、九、中央黨部職員、（第六行列）一、軍樂隊、二、步兵一連（槍口朝下）、三、遺像亭、（第七行列）一、軍樂隊、二、各國專使、三、國委員及各特任官、四、中央執監委員、五、總理親故、六、總理家屬、七、靈車、八、步兵一連（槍口朝下）、（第八行列）騎兵一隊殿後（執長矛）、

首都全市一致誌哀

一、自中央黨部門一帶至陵墓、各行列均照指定地點肅立、民衆則沿中山大道一帶爭爲瞻仰、逸仙橋附近大有人滿之患、亦可見總理主義之深入人心矣、二、下關各國兵艦及獅子山砲台均鳴礮致敬、三、清晨航空署派飛機數架迴翔空際、四、正午十二時、靈櫬進墓門時、全市電燈齊明、全市民衆默哀三分鐘、全市交通斷絕三分鐘、

正午舉行奉安典禮

十時靈車抵陵墓各行列按照指定地點肅立、執紼人員恭候靈櫬降車換槓、軍樂齊奏、中外海軍均鳴砲致哀、換槓畢、執紼人員分左右升石級、靈櫬到達祭堂前平台時、執紼人員恭扶靈櫬進祭堂、總理家屬、中委、府委、各特任官總理親故、迎櫬專員、葬事委員、各國專使及全體參加人員舉行奉安典禮、就位、（祭堂內）肅立、（祭堂內外同）奏哀樂、（哀詞）（祭堂內外同）行三鞠躬禮、（祭堂內外同）獻花圈、（祭堂內）讀誄文、（祭堂內）總理家屬、中委代表、國府主席、總理親故代表、迎櫬專員代表、葬事委員代表、專使領袖、分別左右、恭移靈櫬進墓門、（祭堂內）奏哀樂、（哀詞）（祭堂內外同）全體默哀、（祭堂內外同）敬謹奉安、（祭堂內外同）（正午十二時）、靈櫬奉安後、恭移靈櫬奉安後、恭移靈櫬人員出墓門、各就原位、肅立祭堂內參加大典人員、依次進墓門、繞壙瞻仰、出就原位、（祭堂內外齊贊）肅立、行三鞠躬禮、奏哀樂、（參加典禮人員讀　總理哀詞）、禮成、各依次退、

靈櫬於九時半到靈墓平台下、孫夫人等下馬車、以黑布龍圍、石階之右、為軍官團教導團馬隊海軍陸戰隊等、左則為國府各機關職員、行列極整齊嚴肅、繼將靈櫬由靈車中槓出、家屬由正中先上、次為中委及各國專使靈櫬在最後、石階計數百級、靈櫬槓上後、各國專使在右、外賓在左、追隨靈櫬、兩旁則由童子軍維持秩序、及進祭堂已十時、祭堂石欄杆上置播音機多具、故所有聲浪、石階之下均聽甚清晰、舉行奉安典禮畢、靈櫬下穴、十一時半奉安禮成、各國專使先入墓門、恭瞻陵墓一週、次總理家屬中央委員外賓相繼入、瞻視畢、均行三鞠躬禮而散、

奉安大典敬謹告成

南京來電（一）各報館均鑒、本黨　總理孫先生靈櫬業於十八年六月一日正午十二時奉安於南京紫金山之陽、大典告成、謹電以聞、中國國民黨中央執行委員會東（一日）、（二）各報館均鑒、本日正午、敬謹舉行　總理奉安大典、衛哀盡禮、秩序肅穆特此電聞、國民政府東（一日）、（三）各報館均鑒、今日正午　總理奉安大典已告完成、謹電奉聞、總理葬事籌備委員會東（一日）、

典禮中兩件小新聞

一、公共汽車肇禍傷人　公共汽車肇禍振裕汽車公司四七八號公共汽車裝載六師十六旅二十三團三營兵士二十餘人、副官排長各一人、駛往陵墓拱衛、駛行經黃浦口中山要交口處、適第一行列騎兵隊馳奔開道、警衛警察阻止該車、令暫停駛、該營兵士不聽指揮、大施咆哮、強令司機人馳駛、司機人在威迫之下、不得不開足馬力、轉灣馳駛、致稍不慎、車輛傾翻地上、全車兵士盡受重傷、頭破血流、當時斃命者四五人、司機人亦壓斃車中、二、營長特蠻圍禁記者　靈車既抵陵墓、由總幹事孔祥熙為指揮、槓登石級、安步徐行、計槓櫬槓夫六十四人、分為四班、背索槓夫十六人、亦分兩班、槓行得法、秩序井然、送櫬人等一律肅立敬禮、形勢異常壯嚴、靈櫬槓登石級時、記者亦後隨拾級而上、行至第四層石級時距為第六師十六旅二十三團三營少校營長何世澄攔阻、彼時記者佩帶記者特別證、註明佩此證者可登石級字樣、記者當持證與觀、何營長仍咆勢洶洶、視記者若牛馬、遽加記者以不聽命令罪名、喝令該營兵士取繩捆綁、記者於此野蠻情形下、惟有任之、正在危急時、適各報記者絡續至、羣向理論、何營長益復怒不可遏、實行喝令該營兵士取繩將各報記者圍繞繩圈中被禁於第四石級之右角、時被辱記者除本報外、有申報沈九香、京報石信嘉、三民導報胡大剛、新聞報廖壽昌、中央日報王公弢、中央通訊社馮有真、後經新聞界糾察張參軍出為調停、始得解圍、故　總理奉安各種情形遂不能記載詳盡、殊深遺憾也、

蔣主席等昨日謁陵
中委及各地代表同往

（本報一日南京電）總理靈櫬奉安二日上午八時、蔣主席夫婦偕胡漢民戴傳賢于右任諸委員及各地來京參加奉安代表等復至紫金山謁陵、在祭堂行禮後、並相偕至陵墓上下四週視察下午二時許始乘車返城、臨行前、諄囑陵墓拱衛處處長黃惠龍對陵墓本部及陵園等妥為拱衛、

參加奉安代表二日下午二時恭謁　總理陵墓、參謁者由石級左邊升祭堂、參謁畢、由右邊石級下、進祭堂後、肅立向　總理遺像敬謹行禮、禮畢即退、參謁者並須受執事人員及警衛軍隊之糾正、（本報二日南京電）

總理靈櫬由中央黨部奉移陵墓時行列中之馬隊

（南京中華、上海王開）

全國紀念奉安彙誌

奉安紀念大會九時開會、到五百餘團體、約二萬人、商震主席致詞、勗國人努力打倒帝國主義、取消不平等條約、完成　總理遺志、十時許散、（本報一日北平電）

一日上午、各界在中山公園舉行　總理奉安紀念大會、各級黨部各機關團體各學校均全體參加、計數萬餘人、並鳴放禮砲百零一響、讀祭文後、由主席報告開會意義、各代表相繼演說、均極悲壯、特別為都

今晨在三編電區大操場開　總理奉安大會、到會者有各機關各軍隊等數千餘人、首讀祭文、次講演、辭極悲壯、（本報一日太原電）

一日第一師舉行公祭總理奉安典禮、到二萬餘人、秩序嚴肅悲壯（本報二日信陽州電）

一日巳刻、武昌閱馬廠開紀念　總理奉安大會、參加民衆數萬（本報一日漢口電）

漢口來電　各報館均鑒、敝會於本日上午七時、在武昌首義公園漢口民衆俱樂部兩次同時舉行公祭、武昌總主祭何應欽、漢口總主祭劉峙、中外人士與祭者十餘萬人、極整齊嚴肅、正午在馬廠開會、全市靜默三分鐘、並休息一日、特此電聞、武漢各界紀念　總理奉安典禮籌備委員會叩東、（一日）

濟各界一日晨九時在體育場開奉安紀念大會、到四百餘團體、共五萬餘人、張金鑑主席、陳調元讀祭文、並致紀念詞、武竹亭等演說、全場大呼口號、英美日三領事亦到會參加、（本報一日濟南電）

一日紀念　總理奉安、全市休業、停工停課、下半旗、各國領館商輪洋行亦均下半旗、各界十時在黨部開會、十一時半廈門號飛機引黑布繞空中、並午永續鳴砲念一響、全市電燈明、默哀三分鐘夜特別戒嚴、（本報二日廈門電）

一日午廣州各界在省黨部舉行奉安紀念典禮、到各團體代表八千餘、陳銘樞主祭、讀祭文、宣佈　總理生平事略、幷謂鄧世增主張出兵抗中央、省市黨部不及反對、實為黨的大恥辱、（本報二日香港電）

一日午南昌各界舉行　總理奉安大典華衆大會、到十餘萬人、楊賡笙王均等二十餘人主祭、當鳴禮砲、奏哀樂、各學校均組織火車汽車宣傳隊、分赴南潯南樟路各站及本市各街講演、各商號多自動休業、各團體機關均停止辦公、報館亦停刊一天、以誌哀悼、（本報二日南昌電）

▲**鎮江**　今日（一日）為　總理奉安典禮、省會各界、於上午九時、齊集公共體育場、舉行公祭典禮、到有各機關各團體及民衆共七千餘人、由省黨部主祭、並由省政府民政廳建設廳地方法院等機關代表、依次朗讀祭文、更由各機關代表獻花圈、演說、禮成後全體分隊演講、並由區長訓練所、警官學校、省政府等機關、用汽車散傳單標語、均係關於　總理主義之宣傳、十二時電燈放光三分鐘、民衆一律靜默、車輛行至中途、亦停止前進、靜默以誠、同時並由要塞司令部、鳴放禮砲一百〇一發、各機關在奉安期間、停止辦公三日、而各商店亦於是日停止營業、各學校停課、全體參加公祭、省會僧界、由金山江天寺通知各廟、於是日齊集金山、舉行奉安典禮、並祈禱誦經云、

▲**蘇州**　本月一日、總理奉安、蘇地各界、先期由縣黨部召集各機關團體、謹敬預備、於是日上午八時、在公共體育場、舉行公祭、先開　總理奉安公祭大會、奏樂行禮、主席團報告畢、即行公祭典禮、除市政府陸市長赴京參加典禮外、其餘各機關團體長官領袖、均率同全體職員、參加祭典、各業工會、亦全體與祭、外人參加者、有日本領事、日警署長、及郵局蘇關等各洋員、自八時半開始公祭、照預定順序、依次行禮、至十一時許、始祭禮告成、正午十二時、電廠通電、全市民衆、均靜默三分鐘誌哀、是日各機關團體停公、各學校休課、各銀行錢莊及各大商店、或停業半天、或全日停業、各工廠均全日停工、各報館則於三十一及一日、休刊兩天、在蘇英美日等各外商、亦均下半旗一天誌哀、

▲**蕪湖**　蕪各界今日上午十一時、在十九道門舉行公祭　總理及安葬紀念大會、由王汾總主席、劉和鼎主席、鳴砲一百另一響、同時敲警鐘六百另六紀、全市商店工廠學校機關休業一日、十二時電燈來火、全市民衆靜默三分鐘、以致哀敬、

▲**無錫**　六月一行、為　總理奉安之期、本邑縣政府於是日上午九時、召集所屬各機關全體工作人員、在縣政府大禮堂舉行公祭典禮、秩序肅穆悲壯、正午十二時、縣執行委員亦召集各機關各團體學校報館在縣商會樓上大禮堂舉行　總理奉安公祭典禮、到會代表五百餘人、由縣黨部劉行之主祭、新三旅政訓處張本誠司儀、其公祭秩序如下、一、就位、二、肅立、三、奏哀樂、四、對　總理遺像行三鞠躬禮、五、默哀三分鐘、六、中西女學校代表蔣貞霞獻花圈、七、縣長孫祖基讀祭文、八、奏哀樂、九、行三鞠躬禮、十、禮成、是日各機關團體學校等均一律停止辦公、以誌哀思、城廂內外重要地點、及各城門、由旅部縣府添派軍警站崗、以維治安、

▲**嘉定**　總理奉安哀禮本邑各機關公團學校以及各工廠商店、均於二十六日起、下半旗七天、民衆均臂纏黑紗、縣執委會、於公園及縣黨部前搭彩牌樓各一座、六月一日、學校工廠商店均休業誌哀、上午九時、在公共演講廳行公祭典禮、主祭縣執委袁傳俊、黨政警學工商各界與祭者三千餘人、正午十二時、金沙塔通俗教育館報時鐘鳴畢、民衆全體默靜三分鐘

▲**杭州**　浙江省城各界及杭州全市民衆、於六月一日上午八時、在西湖公衆運動場舉行公祭　總理、參加公祭者十萬餘人、主祭浙江省黨部全場哀穆肅、祭置中縣　總理遺像、左右壁各機關各團體各同志等之輓聯台、台之四週遍紮彩柏、綴以素花、幷懸白色紙球、布極為壯嚴、場中設一指揮台、場東設一演講台、場之四週、由軍警及各校童子軍維持秩序、到會者有省黨部省政府杭縣黨部杭縣政府市政府民政廳財政廳建設廳兩浙鹽運使署交涉署等各機關團體、主祭李超英（省黨部）襄祭程振鈞（省政府）周象賢（市政府）金曾煥（省救國會）韓學錦（省婦協）宋孟年（高法院）胡國振（縣黨部）李子栽（公安局）王祖耀（總商會）章維英（保安處）趙炎（農整會）鄭天挺（浙大）孟祿久（市商協）潘忠甲（縣政府）何蔭庭（三十五團）（附）讀祭文（集風虎）司儀（周石成）唱哀歌（惠興女學）獻花圈（黃展吾韓學錦）開會後、鳴禮砲二十一響、全體肅立奏哀樂、唱哀歌、主席襄祭各就位、全體向　總理遺像行三鞠躬禮、主席恭讀　總理遺囑、全體循聲宣讀、次默哀三分鐘、獻花圈、讀祭文、主席報告　總理事略、全體向　總理遺像行三鞠躬禮、奏哀樂禮成、

海外僑胞一致誌哀
分別舉行奉安紀念會

國民社一日柏林電　此間中國使署今日舉行　孫總理奉安紀念、將作簡短演說、痛悼　總理之賫志長眠、未能目見國民黨統一其愛摯之國家、惟國民黨既一循遺規、現政府又以遺策遺囑為基礎、是　總理之精神永在、必能由國民政府發揚光大、導國家於康樂之境、嗣有遠東協會主席柯爾納、柏林大學漢學系主任佛蘭克教授、福朗克福特中國學院院長惠廉博士等相繼演說、此次雖係私人性質之紀念、但極莊嚴盛大、德國政商界要人及報界代表到者甚衆、今日柏林報紙於南京奉安禮節亦皆有長篇記載、並申論各國專使赴甯會葬之重要、許為國民政府去年一歲中所博得他國尊敬之表現、而北平及靈車所經沿途民衆之儼肅敬哀、亦可視為中國統一及人民愛戴中央政府之徵象、

國民社一日舊金山電　美國各地人民與中國友好者均於今日與華僑各團體聯合舉行　孫總理奉安紀念會、舊金山國民黨支部今日亦舉行大規模之奉安紀念大會、當由中國總領事孔君登壇演講　孫總理一生之功績及其百折不撓之革命精神、次由此間華僑法律總顧問麥克地佛脫氏代表美人來賓致辭、並略述孫總理往日在美國之經營、各國領事署均派員參加、同時檀香山華僑在一大戲院召集追悼大會、由陸大慈善會會長林忠（釋音）君登壇演講、歷述　孫總理在檀香山之革命工作、主席者為領事曹君、馬尼剌乎中國機關亦一律下半旗誌哀、雖無正式之紀念會、但各華僑相率聯合親友、集合追悼、其他各州之加哥、紐約、洛斯安琪、洛司、克萊扶蘭等處之華僑亦均於是日開會追悼、

總理靈櫬向陵墓奉移時各地華僑代表列隊恭送

（上海王開、南京中華）

國際勞工大會舉行奉安紀念會
湯麥演說總理勳業

國民社一日日內瓦電　今日國際勞工大會特別舉行中國國民黨先總理孫奉安紀念、由會長白朗斯為主席代表大會致悼唁之詞、嗣國際勞工局長湯麥演說孫總理勳業、最後由中國代表團推朱司長（懋澄）道達謝忱、

三公使呈遞國書
今日上午九時舉行

日使芳澤意使華蕾德使卜爾熙定三日上午九時至十時、至國府呈遞國書、外部已正式通知三國公使、（本報二日南京電）

芳澤定五日離京赴滬、由上海乘船往青島、經濟南乘津浦車赴北平、（本報二日南京電）

日使芳澤定七日抵青島、即過濟赴平、（本報一日濟南電）

王外長招待外賓
昨在玄武湖開茶會

東方社一日南京電　芳澤公使決定於二日午刻在日艦安宅受中國方面對於公使之禮砲、於三日午前九時捧呈國書於蔣主席、是日芳澤公使擬以駐華公使之正裝率重光總領事、天羽一等書記官、公森財務官、橫竹商務官、有野通譯官、岡本領事、建川少將、千田大尉、杉阪大佐、藤原大尉等赴國民政府、

王正廷二日下午在玄武湖王柏齡宅招待各國專使及外賓茶會、王宅旁湖、風景絕佳、席間軍樂悠揚、各使間有雇舫遊湖、傍晚始歸、（本報二日南京電）

蔣閻最近來往電

蔣閻最近來往電兩通錄下、

蔣致閻電　閻總司令百川勛鑒、宥（念六）午電敬悉、密兄復煥兄之電、誠摯倍至、煥兄或能允納所求、如其果實踐此約、無論其道出晉滬、我二人皆可為其保障安全、即弟亦願隨其出國、以全吾人之始終、且發揚革命之親愛精誠也、弟蔣中正叩豔（二十九）、

閻致蔣電　特急、南京蔣總司令鈞鑒、豔電敬悉、密、鈞座對煥章終始包容、愛護到底、感佩同深、已轉電煥章、俾領厚意、並於明日馳赴運城、促其實踐此約、黨國肇造、整理建設、一切胥賴鈞座主持、鈞座不可言去、山與煥章去可以定人心、鈞座去反足以亂人心、山與煥章去可以定國、鈞座去適足以亂國、鈞座非特不可去、並不可以言去也、掬誠布臆、伏維鑒垂、閻錫山叩卅印、

閻錫山已到運城

閻錫山一日偕眷屬抵運城、候馮玉祥一同放洋、

起用吳孫說係謠言
蔣主席答記者問

新中國社二日南京電　內長趙戴文語記者頃接閻百川電、已於一日偕眷抵運城、祕書長賈景德參謀長朱綬光同行、朱因料理軍事、不能離晉、賈將伴百川出洋、今日朱賈渡河赴潼關迎馮煥章、如馮不能即行、百川或著先鞭、（本報二日南京電）

記者二日謁蔣主席談話、詢外間日來盛傳有起用吳佩孚孫傳芳說、主席認為如何、蔣笑謂此純係桂系馮逆一派所造謠言、本人對於一般革命青年因一時錯誤而察其將來似尚有希望者無不加以愛護、惟如孫吳等軍閥糜爛地方、為害國家、則絕不稍姑息、（本報二日南京電）

韓復榘已到鄭州
馬鴻逵亦與韓一致

漢電、韓復榘三十日電漢、已到鄭州、正積極修復各鐵路、又行營卅日晚公佈、馬鴻逵二十九日電、表示忠於總座、維持和平、即率部至新鄭、與韓復榘會合、一致擁護中央、（本報二日南京電）

各界討馮大會定武昌三日漢口四日漢陽五日分期舉行、（本報一日漢口電）

討馮會因籌備不及順延二日舉行、（本報二日漢口電）

中央社二日南京電、漢口一日電、省市黨整委會奉中宣傳部令、組織特種宣傳委員會、主持武漢及附近討逆宣傳及取締一切反動宣傳事宜、並委定王鏡清傳啓學官全斌為委員省黨部定三十一日約市黨部在省黨部開會討論、並定六月二日開討馮大會

一日漢路特別黨部通電、聲討破壞交通之馮逆部隊、並呈請中央撥款救濟平隴兩路失業工友、（本報二日南昌電）

三十一日九時各界代表在市黨部開會、議決定三日早九時在南圩門外體育場開討馮市民大會、（本報卅一日濟南電）

皖省府聲討馮逆
請中央迅張撻伐

安慶來電　各報館均鑒、統一告成、訓政開始、薄海民衆、望治孔殷、乃馮玉祥托庇赤俄、陰謀不軌、竟乘總理奉安之際、擅調軍隊、破壞交通、截扣賑糧、罔恤民困、猶復妄發通電、詆毀中央、叛跡已彰、罪無可逭、職府擁護黨國、不敢後人、業經委員會議議決一致聲討、懇請中央迅張撻伐、以伸法紀、職府誓竭忠誠、願為後盾、臨電迫切、伏乞垂察、安徽省政府叩世（卅一）印、

全國宣傳會議
今日舉行開會式

全國宣傳會議定三日舉行開會式、以中央宣傳部總務科文事股事務股兼辦該會祕書處文書油印及事務事宜中央宣傳部一日派金克超郎醒石崔唯吾蕭同茲沈君匋孫德中徐弘士、李直、劉德樂、朱子爽組織全國宣傳會議祕書處、並指定金克超為祕書長、定二日開始辦公、（本報二日南京電）

今日紀念林則徐
禁烟委員會舉行紀念會

禁烟委員會定三日舉行林則徐焚土紀念會各界縣旗紀念、九時開會、中委亦擬往參加、並即開禁烟展覽會、由張之江主其事、（本報二日南京電）

平漢通車將恢復
黃河橋未修復前用渡船

平漢路局準備開平漢通車、黃河橋未修復前、用渡船駁運、（本報二日北平電）

五路軍總部移設兗州

五路軍總部二日晚移兗州、北平設留守處、經理處長趙崇彭為主任、（本報二日北平電）

劉瑞恆將升衛部長

新中國社二日南京電　衛生部長薛篤弼決不回任、現在代部次長劉瑞恆本兼總部軍醫總監、蔣諱已向劉徵求同意、不日即可發表、

京市火警

▲府東街與太平巷　府東街一四一號二日上午九時半濃烟四起、烈餘冲天、延燒至隔壁及對門各洋貨店、十時十五分消防隊及水龍趕到、奮勇撲滅、至十時四十分、火勢始熄、計延燒戶屋八家、共五十七間、又太平巷五洲大戲院電門因開閉不及燃及板壁、消防隊趕往撲救、損失在三千元以上、（本報二日南京電）

戴朱將赴粵
視察中大校務

戴季陶將偕朱家驊赴粵、視察中山大學校務、（本報二日南京電）

水案將簽字

水案日允道歉、還屍、撫恤、復工、與交署約六日簽字、（本報二日漢口電）

王徵離幷返平

鐵道部次長王徵等來幷、與閻商洽交通事宜、現已商妥、昨晨離幷返平（本報一日太原電）

贛垣拒用申鈔

▲中。中。交等三行通用

中央社二日南京電、南昌一日電、昨午財商得訊、市鈔除中交中央外、中外銀行票均不用、此間市面金融驟形緊張、財商停歇、原因未明、

中央社二日南京電、南昌二日電、省府今晨布告、維持中央中交三行紙幣、餘仍被拒絕、

滬記者離平南下

滬記者團二日赴津、五日赴京、

（本報二日北平電）滬記者團三十一日晨參觀故宮博物院、由處長俞同奎引導、午赴江蘇同鄉會茶會、丁錦致歡迎詞、午後赴河北省黨部茶會、常委梁子青致歡迎詞、組織部張長清源報告歷年工作及今後計畫、晚省政府市政府及總部行營聯合招待、並約平津各報記者六七十人作陪、商震致歡迎詞、希望報界注意四點、一求眞是非、二勿迎合社會病態心理、三注意民生問題、四願平津報界亦外出視察、且就今後橫的方面視察全國及蒙藏、縱的方面視察省縣市鄉村、俾貢獻更大、（本報三十一日北平電）

津市將行分區制

新中國社二日天津電、津市擬行分區制度、南市一帶擬劃為商務區域、河北一帶擬劃為住戶區、鐵道外一帶擬劃為工業區、一俟計劃擬妥、即將實行、

新中國社二日天津電、津市教育局昨日議決、自十八年度起、所有本市各小學教員薪金一律增加百分之十、

察省招領墾地

新中國社二日天津電、察省建設廳在津佈告、招領墾地、略謂年來兵旱為災、人民流離、農田荒蕪、村落為墟、不有招墾之法、殊失重農之道、本廳為恢復農業提倡墾植起見、特訂放墾暫行簡章、呈准招墾、查張多鐵路已着手修築、本廳所放康北一帶生荒、適當其衝、此次所定地價極廉、期限三個月、注意墾地者務即量為報領、勿失良機、

要電拾零

唐生智三日就軍事參議院長職、不日赴魯視察、軍參院組織、唐返京後決定、（本報二日南京電）

石青陽一日電京、謂本人由漢來京參加奉安、萬里奔趨、抵港無船、致遲參與、無任愴悼、（本報二日南京電）

陳調元一日電國府、推薦吳思豫為青島特別市長、（本報二日南京電）

西湖博覽會電請中央各要人參加開幕禮、蔣主席將親往、（本報二日南京電）

陵案改八日公判、（本報一日北平電）

漢皋雜訊

石友三派秘書長劉雨舟來漢謁當局、陳述豫省近況、

方鼎英奉命改編駐鄂城黃州李石樵部隊任務已畢、三十日晚返漢、

徐源泉部由浦口乘輪開鄂、二日可到、漢商會籌備歡迎、

駐紮江陵十六七兩師奉令改編為十一十二兩獨立旅、開當陽集中、以萬倚吾為十一旅長、十二旅長未定、駐英山十七師由徐聲鈺改編為十三旅、（以上本報卅一日漢口電）

鄂西各部二十三日改編就緒、宜沙安謐如常、

李芳邱鴻鈞定三日同訪領團、說明中央討馮意義及地方鞏固、並請勿姑容反動分子、

中央點驗委員六組均已點驗完竣、劉峙顧祝同蔣鼎文曹萬順部均一日晚返漢、（以上本報二日漢口電）

分類廣告

▲皮鞋▼

粵商 振華皮鞋號 始創老牌 鋼條彈璜專家

本號由民國二年開始、特聘粵東名師精製上等鋼條彈璜皮鞋、早聞遐邇、如蒙各界賜顧、倒屣歡迎、本主人露佈 地址北四川路西武昌路口對過

▲文具儀器▼

實學通藝館 河南路棋盤街首 市話一一七〇七號 發售 理化器械 標本模型 測量器藥 中西文具

▲車行▼

快搬場公司 法租界南褚家橋 電話中央五六九六 本公司特備新式汽車及[illegible]車輛專供營業送貨嫁粧行李搬運等用價目格外克己

良丹乃四時常備之要藥功能生津止渴開胃健脾疏風祛寒驅邪退熱開竅寬胸平肝消鬱性和功偉居家旅行不可不備

常服良丹 永保康樂

良丹（國貨）

良丹主治 四時感冒 中暑中寒 積食不化 胸膈脹悶 宿酒不醒 頭暈目眩 舟車昏暈 赤白痢疾

價目 五分 一角 二角半 六角

上海五洲大藥房發行 各烟紙店均有出售

夏令必需 亞林防疫臭水

以亞林防疫臭水少許和以清水化成乳白色裝入澆壺或噴筒每日洒於陰溝壁角牆跟廁所及風日不到之處所費無多而收效絕大欲謀消毒防疫滅菌除穢者舍此莫屬邦人君子幸提倡而購用之是荷

門售 一介侖一元三角 半介侖七角 二五介侖聽四角

上海五洲大藥房發行 各烟紙店均有出售

新編第三旅士兵討馮通電

全國各級黨部各省政府各師旅部各師旅政訓處各團體各報館公鑒、查馮逆蘇群、盤踞西北、把持財政、操縱黨務、勾結蘇俄、訂立軍事密約、不惜以內外蒙古、斷送外人、強迫人民栽種烟苗、致使三省墾地、遍植毒物、糧食缺乏、釀成奇災、他如苛捐重稅、橫征暴斂、侵吞賑款、屠戮人民、種種罪惡、擢髮難數、近更公然叛變、擅移軍隊、炸毀鐵路、並以僞護黨救國軍西北路總司令名義、通告國際、以交戰團體自居、與桂系餘孽互相呼應、企圖消滅本黨、篡奪中央、似此倒行逆施、甘為戎首、實黨國之蟊賊革命之公敵、家聲等份屬軍人、靖難有責、謹率所部健兒、枕戈待命、誓滅此獠、用固黨國、臨電不勝屏營待命之至、國民革命軍新編第三旅旅長兼滬甯路西區指揮官袁家聲、副旅長程登嶸、參謀長喻銘勳、政訓處主任周鼎、團長何崑雄張忠類、率全體官兵同叩世印、

酒類營業牌照稅暫行章程

財部公布 酒類營業牌照稅暫行章程如下、第一條、凡以售賣酒類為業者、須一律遵照本章程領取牌照、始得營業、前項酒類、專指一切土製酒類、關於洋酒類及火酒類另章辦理、第二條、酒類營業牌照、由財政部製印頒發各省菸酒事務局分別發給、第三條、營業牌照分整賣零賣兩種、第一種、凡以酒類大宗批發與另賣商人者、應領整賣牌照、整賣牌照分甲乙丙三等、甲、每年批發在二千担以上者、乙、每年批發在一千担以上者、丙、每年批發在一千担以下者、第二種凡以酒類零星售與消費者、應領零賣牌照、零賣牌照分甲乙丙丁四等、甲、開設店肆販賣一切酒類者、乙、他種商店兼售一切酒類者、丙、零售酒類之設攤者、丁、零售酒類之負販者、第四條、前項牌照每年分四季具領依左列定額納稅、一、整賣、甲等、每季收費三十二元、乙等、每季收費二十四元、丙等、每季收費十六元、二、零賣、甲等、每季收費八元、乙等、每季收費四元、丙等、每季收費二元、丁等、每季收費五角、第五條、營業牌照、應懸於易見之處、以便稽徵機關隨時檢查、第六條、營業牌照、不得轉賣讓與或貸用、第七條、營業停止時、應將牌照繳還原處註銷、第八條、違反本章程第一條及第六條之規定者處以應納稅額十倍以下一倍以上之罰金、此項罰金由處罰機關掣給罰金聯單為憑、第九條、本章程如有未盡事宜得隨時修正之、第十條、本章程自十八年七月一日施行、

上海公墓 在江灣東北 建築坟壙運柩等事▲均可代辦▼接洽處北蘇州河德安里九弄電話北二六〇六▲章程函索即寄

雙刀牌臭藥水 功效〇防疫 消毒 殺蟲 辟穢

註冊 商標

門售價目 一介侖聽 一元二角 半介侖聽 六角五分 四分一介侖聽 三角五分

凡至上海江西路三洋涇橋信源行總發行所購雙刀牌臭藥水一介侖在此例即贈彩色精印美女畫一張多購多贈批發另有特價章程函索即奉

各大商店均有出售

國際消息

英國選舉工黨大佔優勢 全世界輿論同聲表欣慰

保守黨之執政時代現已過去 自由黨勢甚小豈能實行執政

工黨重握政權足使世界撼動

（編者按）英國總選舉消息，本報前日即得之甚詳，且已編就付印，乃以篇幅關係，為手民中途退還，因編者已離館，次日遂未見刊出，昨日報紙休刊，所得電訊，固積滿案頭，亦無法編排，直至今日始得與昨晚所得消息擇其要者併刊於後，

選舉開始 工黨大佔優勢

三十一日倫敦電 英國總選舉昨日開始、工黨報捷之消息紛紛傳來、截至今晨五時二十分止、第一日投票中各黨所得之結果如下、工黨一二〇、保守黨七七、自由黨一四、超然派五、共產黨〇、又查各黨從他黨奪獲之新席數如下、工黨五七、自由黨八、超然派二、保守黨一、以目前結果言、工黨比其他黨領二十四席之多數、工黨要人如前內務大臣漢德森、前掌璽大臣克萊因、前工部大臣邵湯木、前外交次官彭森璧、首相包爾溫之子阿立佛包爾溫與父異趣、隸籍工黨、現以工黨候選人之資格被選為國會議員、此亦為人注意之一事也、現政府內務大臣希克斯、航空大臣賀爾、殖民大臣愛梅立、陸軍大臣艾文斯、衛生部大臣尼維爾張伯倫、外部大臣奧斯丁張伯倫、商部大臣李斯特、外部次官藍浦森、皆獲選、外相張伯倫一九二四年多得一萬四千八百餘票、此次與工黨候選人雙方競爭、僅多得四十三票耳、現政府工部大臣梅特倫、與司法大臣般斯基濮落選、查一九二四年總選舉結果、為保守黨四一五、工黨一五一、自由黨四四、超然派五、而解散時下院各黨席數、為保守黨四〇〇、工黨一六二、自由黨四六、超然派七、共六百十五席、此次選舉結果、現已揭曉者、共二百十六席、工黨已佔半數、（路透）

一日結果 工黨有二八七

一日倫敦電 英國總選舉之結果如下、工黨二八七、保守黨二五四、自由黨五七、超然派八、總計各黨所得票數如下、保守黨八•五七五•〇〇〇、工黨八•三三七•〇〇〇、自由黨五•二三八•〇〇〇、共產黨五〇•〇〇〇、女候選人共得七四五•〇〇〇票、共產黨候選者二十五人、其中有二十一人得票無多、不足其選區票額之比例數、故其存金已被充公、自由黨候選者五百人中之因獲票甚少存金被罰者、僅二十三人、今晨自由黨各報謂自由黨所得總票數、幷不為少、而所得席數則極有限、此種參差、實選舉制不善、有以致之、應速改良云、女候選者共六十四人、被選者十三人、超過以前紀錄、其中隸籍保守黨者三、隸籍工黨者九、而隸籍自由黨者僅一人、即自由黨領袖喬治之女公子也、工黨領袖麥克唐納爾之子麥爾康亦獲選、渠屬工黨、不似保守黨領袖包爾溫之子與父異趣也、（路透）

工黨得勝 各國表示欣慰

一日巴黎電 法國急進派與社會黨皆因英國選舉工黨勝利、歡欣不已、但法國保守與穩重分子頗以包爾溫政府將不可保為慮、惟料英國工黨政府不致拋棄英帝國主義政策之固有的保障、即國際良好協商是、且信麥克唐納爾個人對於法國、尙為友好、（路透）

一日柏林電 英國選舉、工黨大勝、出乎德國意料之外、大半報紙皆不置評、以待時局之發展、惟柏林日報預料在麥克唐納爾政府下、英國外交政策不致有根本上變化、（路透）

一日華盛頓電 官場不願批評英國選舉之結果、惟聞政界中人以為麥克唐納爾政府對於海軍縮減之程序、可予以衝動力、（路透）

一日莫斯科電 蘇俄報紙聞英國保守黨選舉失敗、極為欣幸、預料英國外交政策將有變化、報稱、保守黨政府乃仇俄之中心點、且為對俄施政之唆使人、（路透）

一日東京電 此間人士對於英國選舉結果、非常注意、均於英國工黨勝利將與英國對俄政策及縮減軍事有何影響、紛加推測、而日本政治家則最注意此事可及於日本對內政策之影響、社會民主黨因英國工黨有向右之趨勢、尤為歡欣、謂英國工黨之勝利、大足鞏固日本穩健派之手腕、並足助日本勞工運動之進步云、（路透）

在紛亂中發言 各黨領袖

三十一日倫敦電 自由黨領袖喬治今晚語人、謂自由黨期望未遂、無庸諱言、此次又為三角競爭所窘、但現處於舉足輕重之地位、自由黨將善用此地位、而慎重攷慮國家之最大利益、因知英政府必須穩定的進行也、工黨史諾登告路透訪員、謂工黨之希望、業已實現、保守黨張伯倫稱、渠望包爾溫與新國會相見、俾使喬治及自由黨負此時局之責任、因此時局乃自由黨所造成也、（路透）

解散重選 眞是談何容易

一日倫敦電 工黨麥克唐納爾今日語路透訪員、謂如渠力可能及、則不使國家於兩年內再受選舉之擾攘、依渠意見、國會應耐久、不僅兩年已也、惟工黨不欲服從不公允之舉動、凡負國家行政之責者、不論是何政府、要須有發展其政策之機會、一九二四年他黨所用之方法以破壞渠外交政策之發展者、今後不應再見、當時渠甫能發動其外交政策、乃已不得不留待保守黨發展之、保守黨在洛迦諾會議及德國加入聯盟會事、則能紹述前業、但其後即拋棄工黨政策、渠以為此非公允或有益國家之事云、（路透）

一日倫敦電 工黨在此屆選舉中雖佔多數、但尙未得過半數、故新國會將有軒輊難分之局、而解散重選之氣象、亦將隨之發生、此種難關問題、必各黨間有格外遷就之精神、而後始可美滿解決、現內閣有七人落選、包爾溫在內閣重組後、必於六月二十五日與國會相見、此後如何發展、甚無把握、新下院開幕後、包爾溫應否借重自由黨之積極援助而繼執政乎、抑應否即以政權授與下院最大政黨之工黨乎、言者意見不一、惟無論如何、自由黨席數雖少、而責任則甚重、今晨保守黨報紙對於自由黨抨擊甚力、謂許多選區中之自由黨候選人、絕無獲選希望、而亦加入競爭、其結果不獨助成工黨之勝利、且使保守黨中極有希望之若干青年、脫離下院云、每日電聞稱、包爾溫宜具勇氣、重組內閣以與國會相見、勿徒伸其頸待刑吏之刃、但應提出有用的而非爭論的立法案、庶推翻現政府之責、由反對黨負之、又謂立即重行選舉、未必有異樣之結果、徒使國人視為恥辱耳、工黨報紙勸包爾溫辭職、庶國人所屬望之麥克唐納爾得以立即組閣、（路透）

倪綱律師受任黃海漁業有限股份公司常年法律顧問公告

茲有黃海漁業股份有限公司代表蘇叔衡君來所聲稱該公司依照股份有限公司條例組織今已成立委託本律師向工商部呈請註冊並聘本律師為常年法律顧問嗣後凡關於該公司經營業務及一切法益事宜本律師當盡依法保障之責特此公告 事務所北京路三十二號 電話一六七四三 一三六七七

全樹源遺失田單啟事

茲有前清上邑二十三保一區四七圖黍字圩第五百十九號業戶股方來即田一畝一分一厘六毫田單一紙忽遭遺失除呈請上海縣政府補給外特登民新兩報聲明作為廢紙再上項田畝業已絕賣與石季銓為業如糾葛概歸鄙人負責理楚與石姓無涉同併聲明

法會審公廨公示送達

為據邵吳氏訴邵啓昌離婚一案該被告無從傳喚為此登報公示仰該被告於十四天內投案候質如仍避匿不到即依原告之請求准予缺席判決此佈 中華民國十八年五月二十七日 律師陳芝藩錄登

馬延辰特再忠告嚴阿巧

鄙於前年正月十一日上遵父命主婚下由媒妁與爾結成正式婚姻同居後上下可謂和睦萬不防爾懷抱異念忽於十年八月初八日乘家人完全出外時爾即捲物同人私奔待鄙人等回家內房衣飾皆空異常當即通知爾族及介紹人並報知捕房及狀請臨時法院存案備查嗣經老閘捕房通知鄙將爾臨回當經爾母央請媒證担保將爾接回母家經查究竟豈了一去迄今時屆年餘非但飾物一無所歸爾決置之不歸屢催罔效照此拖延綜非結局如果訴之法律解決爾方均屬女流問心不忍即鄙方名譽攸關再四籌思決此方針除再通知外特此忠告囑如悔悟限於一星期內央同原媒和解回復原狀若再不睬逕此時期有說離夫婦關係各抱自由莫謂言之不預也特此忠告

西湖保健家庭藥庫 西湖醫院監製

[illegible]

西湖醫院 分院（即永安公司西首）

英國名廠 RUDGE-WHITWORTH LTD. 脚踏車大王 萬衆歡迎 紅手牌

RUDGE-WHITWORTH COVENTRY

總經理 上海潤大車行 愛多亞路廣西路口

用別家領帶與孔雀領帶一比好似鶴立雞群優劣立見所以孔雀領帶始終能保持原有價值從未有雜牌賤價領帶之影響試研究其質料花色裝潢莫不高人一等而無處不受人熱烈歡迎也零沽批發價極相宜

南京路同昌車行樓上 孔雀領帶公司發行所啟

劉和鼎師移防勦匪

蕪埠由新十師接防

五月卅日蕪湖特訊、五十六師劉和鼎部隊、在蕪縮編完竣後、總部特派參謀范毓璜、祕書陳廷綱、聯絡參謀宣傳謨、於日前偕

○……劉辦六安豫匪……○

同劉副師長來蕪點驗、二十九日起、在太古碼頭開始點驗、該師一百陸十八旅桂振遠部、因奉令開赴六安剿辦豫匪、提先於二十九日下午點驗、一六八旅三三六團王從善部、點完後於今(三十)晨分乘大蜀錩利永定三小輪、并拖帶民船多隻、開赴合肥、三十日上午點驗三三五團虞乘忠部、及師部直屬部隊特務營工兵營砲兵營騎兵連通信隊及軍醫軍需各處、下午點驗編餘之二千餘官兵、即發給資遣散、虞團三定三十一日遵湯家溝開赴六安、一六七旅劉尚志部並三三一團照民部、三三四團李歡部、定三十一日上午點驗、一六六旅陳萬泰部之三三一團湯邦楨部、三三二團蔣炎部下午點驗、聞該師頃奉蔣主席電令、全師隨點隨開、完全開往六安剿匪、師部設於合肥、遣遺蕪埠防務、則由新編十師第七旅李奇部隊接防、該旅現駐潘港廣福磯一帶、一俟劉師三四日內開完、即移駐城區商埠接防、總部聯絡參謀宣傳謨奉令隨同劉師出發六安、隨時傳達剿匪消息、省政府主席方振武、原派五十六師撥隊清剿皖南皖中土匪、現亦改令李奇旅担任、並分令各縣縣長迅即督率團警協助軍隊、於最短期間搜捕淨盡、一面實行清鄉、以絕匪患、倘仍剿辦不力、致匪擾害地方、定即查明嚴辦、蕪湖蔣縣長奉令後、已分令各公安局長人民自衛團、遵照前劃調查戶口區域、尅日召集會議、妥籌辦法、切實進行、

隴海新局長抵徐談修路

(中央社)徐州二十八日通訊新任隴海鐵路管理局長楊承訓、於二十七日上午一時四十分由南京抵徐、當赴隴海車務段下榻、經段長于底里利及工務段長吳士恩機務段長秦玉麟等報告本路東段最近情況後、楊氏復於是晚至津浦站參出恭迎總理靈櫬、並謁鐵道部長孫科、陳述今後整理路政計劃、記者晤楊於隴海站、詢該路近況、及將來修理辦法、據答本人係本鐵道部委命、任隴海鐵路管理局長、所有前稱督辦名義、業經國府明令取銷、薛篤烈亦免本職、此次來徐、即負接收隴海全路之使命、但由歸德迤西之段落、現下尚隸屬於馮軍勢力範圍、無法顧及、祇得暫負東段維持職責、劉辦公處設於北關、將來鄭州克復、路局仍設原處、至蔣主席於二十五日委派來徐之隴海路管理員徐祖善、亦係臨時任務、蓋孫部長在北平未悉蔣主席有派員訊、孫為顧全軍事進展之需要及隴海東段負責維持之問題、故於二十六日電達京部、委弟來徐接收、以專責成、現與徐君同寓北關、會同整理本路交通、彼此私誼洽睦、絕無相左之處、徐君於日昨(二十六)曾親赴西洛碭山視察一週、據云碭西楊集劉堤圈之間、鐵橋炸燬、修復頗感困難、蓋馮軍此次之破壞工程極鉅、材料多被攜走、茲經予與徐君作一度之會商、如軍事上需要、即設法酌借材料簡單修復、至橋樑損壞、可以道木填起、必要時在一星期可修至歸德、此不過暫便于軍運、將來之整理問題、孫部長亦曾顧及、最近特聘美國鐵道專家曼太爾任鐵部顧問、曼在美國辦鐵路有三十年之經驗、連任偉大鐵路之經理、現正考察滬甯路、一俟西北軍事結束、再請曼氏從事研究隴海路、擬具改革及整頓計劃、本路較國有鐵路、性質不同、為借外款所築成、一切大權、均操之外人、一為比國銀行總代表安伯、一為全路總工程師畢拉(法人)所有歷年本路之用人、均須得安畢二氏之同意、方可委用、其對華條件之苛刻、諸多不平、孫部長俟將來曼太爾君研究結果、如有改善辦法、即與法比各國用外交手腕、修改舊約或集資收回、並外人之經濟侵略、現畢拉氏聞本路破壞情況、定二十八日准由津來徐調查、經過至本路東段車輛、僅機車五個、尚有兩個損燬、客貨車共約四十節、寥寥此數、何堪運輸、頃聞於車上面晤孫部長、曾將本路大致情況略事報告、孫部長對馮軍之破壞交通、異常憤懣云云、記者又得友人接到彰德商電云、馮軍除破壞平漢隴海兩路外、最近擬由鄭州向滎澤附近之黃河沿岸、修築多數支道、據聞此項計劃、將來彼預一旦戰事失利、即將彼扣車輛、統開陷於黃河內、以防國軍用以追擊、果爾則馮玉祥、未免太無心肝矣、不顧祖國之生產矣

奉移總理靈櫬登陵墓　(上海王開•南京中華)

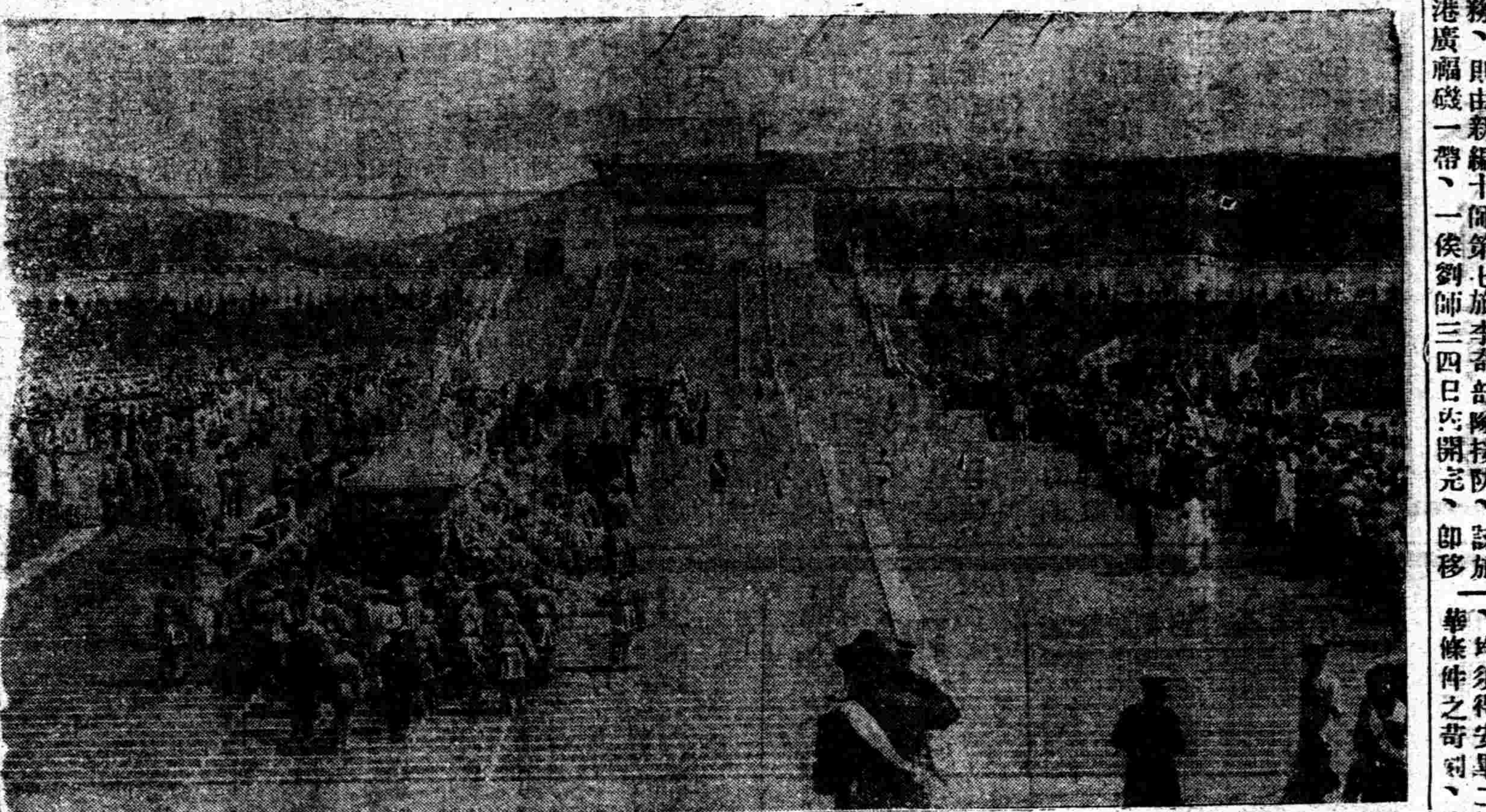

中央軍校

(中央社)中央軍校自改制後、官員多有更動、前日該校蔣校長、特委任官員多名如下、教育處步兵科長祝紹周、原任訓練部上校部副、教育處工兵科長羅張、原任教授部上校工兵科長、代理騎兵科長俞霽鶴、原任砲兵大隊長、砲兵科長唐仲勳、原任兵器教官、編輯科科長端木彰、原任教授部副主任、發械科科長潘濱、原任軍械處長、步兵教練官程鍾奇、原任步兵四大隊長、步兵教練官惠濟、原任訓練部部附、步兵教練官劉效龍、原任訓練部部附、工兵教練官張數濂、原任工兵大隊長、戰術教官潘乘鵬、原任訓練部部附、築城教官章希武、原任編譯處長、以上各員、聞已由該校校本部通報各隊部知照、

膠東雜軍正在點編

陳調元派員分路點驗

濟南快信云、山東省政府主席陳調元、對於改編膠濟路沿線雜軍之辦法、現已完全決定、大致除孫殿英顧震劉桂堂各部已由中央政府直接改編外、其餘各部統編為山東警備軍、其編制共分為若干路、凡兵力足兩團以上者、即畀以某路司令名義、其警備司令一席、有將屬馬良之說、聞省府已於二十九日晚派定點驗膠東雜軍委員、分三路東下點驗膠東雜軍、計委員長為鄧振寰、委員共六人、第一路主任委員為陳孝思、委員為王元彪、担任點驗李朝英徐善亭劉惠林等部、第二路主任委員為傳覺民、委員為吳在魯王友竹、担任點驗施忠誠部、第三路主任委員為鄧振寰自兼、委員為張培元、担任點驗張鳴九趙文斌劉振邦等部云、(卅日)

總理靈櫬經奉安大道移至陵前　(南京中華•上海王開)

治咳專家
唐拾義久咳丸
有[illegible]之功
每瓶一元　世界各埠均有經售
上海廣西路亞多愛路

上海搬場公司
服務最久

隨帶搬夫四名
車租每小時四元
事務所漢口路十號　電話六一三九〇
出租處大世界西首　電話六一三九三
出租處河南路橋堍　電話中一八八七七
裝拆搬好
行李傢俱嫁粧

如真愛惜妻子

請看彭亨鎮一個父親述其如何受惠於嬰孩自己藥片

小兒生病煩燥夜啼不特小兒自身痛苦萬狀即其母亦憂心如搗徹夜無眠矣足下如真愛惜妻子不忍其兩傷俱困則惟有速用嬰孩自己藥片以恢復彼呱呱者之康健而已南洋彭亨鎮致來街三號培春興君來書云『月來小兒眠睡不安常常夜啼其母大為所累迨投以嬰孩自己藥片即見甯靜喜樂現在胃口大佳身體比前强壯多矣予深感此小兒萬病靈丹造福于吾家不淺也』嬰孩自己藥片係小兒腸胃病專藥統治便祕食積發熱肚疼出牙痛苦眠睡不安而却不含絲毫上癮藥品各西藥房均有出售或直向本局函購亦可

上海江西路六十號韋廉士醫生藥局啓

價目每一瓶六角每六瓶三元郵票收用郵力不取

永安天韻樓影戲
日夜開映著名中外最新佳片
銀　婦
鎗盜女鑑
詳細說明請閱天韻日報

先施屋頂花園
大京班男女合演文武京戲
日戲
劉榮軒　白玉鳳　劉崑嵛　路凌云　麒麟豹　鄭君麟　賈春虎　張豔霞　劉崑崙　白玉亭　白玉英　應寶蓮　陸金龍
梅龍鎮　新長板坡　玉拾鐲　戲迷傳
大京班男女合演文武京戲
夜戲
鄭君麟　麒麟豹　劉榮軒　白玉鳳　路凌云　景韻琴　應寶蓮　白玉英　劉崑嵛　劉春泉　賈春虎　陸金龍　馬春亭
十九二十本狸貓換太子

老靶子路福生路口
百星大戲院
電話北一二一五二　電報掛號八二四四
今日最後一天開映
世界第一浪漫舞星世界著名人體美女郎
巴黎豔舞主角約瑟芬白克女士主演
人體肉感香豔鉅片
白璧之愛
看此一片勝讀百部豔情小說　全十大本完璧無缺
看此一片勝看百張人體畫　欲觀全豹請勿錯過
JOSEPHINE BAKEP IN PAPITOU
時間　(日)下午三時　下午五時半　(夜)九時一刻
價目　(日)樓上大洋八角　樓下大洋四角　(夜)樓上大洋一元　樓下大洋六角
贈券無效
美國第一國家公司最新名貴出品
李却特白爾密斯主說
為子毋隱
明日准映
PICHARDBARTHEMESS IN NOOSE

新新屋頂花園
大京班　新聲大劇場
新聘名角今夜登台
花李杜徐　想文文寶　容元宴元　紫英
新白硃　砂痣虎堂安驛
鐘社新劇
張大公　林雍容　天化　夏胡　人魂　張彩霞　祝菊紅
(日)麻瘋女　(夜)父子與俠盜
精神團
張易　治兒方朔
日戲　教官話
夜戲　真假娘舅

先施屋頂花園中外影戲場
國產冒險愛情影片　後部紅寶石　十大本一次映完
天一公司出品影片
著名俠義影片　滑稽四本　謀產記　五大本
詳細說明請閱樂園日報

大世界
地址愛多亞路　西新橋塊
第二次新建築落成共五層
新第一層品茗場　新第二層新劇場　新第三層越劇場
共和廳南方歌劇　共和樓羣芳會唱　共和閣化裝蘇灘
大劇場武林與歌　紹文戲劇　魔術新劇　乾坤京戲
老第一層童子藝術　甯波戲
五層老第二層南北雜耍

易社乾坤新劇
張永聲　馬文俊　虞國貞　胡悲天　王寅　邵彩娥　姚冷鷗　陳蓋君　秦劍我
(日戲)秦雪梅　(夜戲)李三娘
施家班東方詞劇
沈翠花　胡國珍　施竹韻　施文亭　施春軒　施春娥　范松林　夏福麟　丁正武
(日戲)男萱河　(夜戲)玉蓮環三四本

永安天韻樓
大京班念六夜戲
邱德成　小長勝　呂靈芝　何頤馨　伍鳳春　陳吉瑞　張慧春　譚紅梅　吳寶奎　胡瑞亭　馮春廷　畢小樓　王樹臣　何雪英　趙君茂
頭二本大紅袍

永安天韻樓柳社男子新劇
梅松涵　韓珠蔭　夜周秋　徐劍鵑　顧大能　丁無因　周愛慧　尹羅霞　張四曉　張繼　韋擁翠　王白　馬少情　李招君　仇粵梅　沈冰血　彭德惠　王鐵血　吳也兒　丁月瑛　張鷗姬
俠客白太官

武昌大戲院
地址虹口武昌路東四號　電話北七五九號
(時間)三時七一刻　九時半
(價目)樓上四角　樓下二角
(注意)幼童半價　日戲減半　夜戲一律
今日日夜開映
滑稽大王斐開斯得意傑作
體育博士
加印華文字幕以便觀覽

黨務

總理遺囑

余致力國民革命凡四十年其目的在求中國之自由平等積四十年之經驗深知欲達到此目的必須喚起民衆及聯合世界上以平等待我之民族共同奮鬥

現在革命尚未成功凡我同志務須依照余所著建國方略建國大綱三民主義及第一次全國代表大會宣言繼續努力以求貫徹最近主張開國民會議及廢除不平等條約尤須於最短期間促其實現是所至囑

討馮宣傳大綱

中央執行委員會宣傳部頒布
上海特別市黨部宣傳部印發

本市執委會宣傳部昨翻印分發中央宣傳部所頒布之討伐馮逆宣傳大綱、原文如次、一、發端、二、馮逆形成軍閥之略歷、三、馮逆背叛黨國之罪狀、四、討馮軍事中民衆應有之認識、

一、發端

本黨討桂之役、純由於痛念民衆望治之殷、力謀斬絕軍閥繼起之根株、以期切實奉行三全大會之決議、而完成 總理所諄囑之建設大業、不意馮逆玉祥、包藏禍心、竟與桂系軍閥相勾連、甘冒不韙、險害統一、中央以寬大爲懷、容忍再四、猶望其幡然改悔、故不遽下討伐之令、乃馮逆怙惡不悛、變本加厲、察其最近行動、固已自絕於黨、自絕於民衆、非大張撻伐、無由戢其野心、爰將馮逆之生平罪狀、及民衆對於討馮應有之認識與努力、宣陳於左、幸國人察焉、

二、馮逆形成軍閥之略歷

馮逆本北洋軍閥張敬堯之部下、因襲用軍閥之故伎、而得露頭角於袁世凱段祺瑞吳佩孚等之時代、其過去行跡、蓋一反覆無常、奸詐陰狠之小人、初不知有革命、更不知有主義、凡足以逞其擴張自私之野心者、皆不惜出狠毒之手段、以追求之、質言之、自馮逆手握兵權、幾經叛變、以至今日、初叛段琪瑞而擁馮國璋、繼叛黎元洪而擁曹錕、復倒曹錕而仍聯段琪瑞、旋又倒段琪瑞而聯張作霖、其反覆無常、罔顧信義、蓋熔冶歷史上奸雄藩鎮流寇之伎倆於一爐、馮逆由此種伎倆、乃得伸張兵力、霸佔地盤、而製成封建軍閥之雛形、更因反戈倒曹一役、遂稱雄於北方矣、此爲馮逆釀成軍閥之最初時期、

迨十五年本黨出師北伐之際、麾旌所指、舉國歡騰、馮逆投機成性、深知本黨聲威之將益盛大、爲保持個人地位勢力計、遂由徐謙之介紹、得以羼列於國民革命軍、本黨素以主義化人、慨然允其參加、原冀該逆洗心革面、效忠黨國、乃馮逆野性難馴、假革命之美名、乘機霸佔西北諸省、同時因本黨同志之破格推崇、亦竟覥顏以黨國先進自命、迨時機一至、遂又畢露其北洋軍閥之本來面目、此爲馮逆投機巧取、得以保持封建實力之時期、

自北伐告成、中原底定、雖有桂逆之叛亂、亦不旋踵而平定、馮逆以爲此後全國統一無姦宄搗亂之餘地、不如趁此桂逆根株尚未拔除之時、再行襲用其北洋時代倒戈之故智、乞助蘇俄、密謀反叛、冀造成個人獨霸之局面、往者於本黨艱危之際、馮逆乘機通電發起開封會議、以爲黨權獨攬之地、更在豫陝甘等省、擅組黨部、爲其御用之工具、幸賴 總理昭佑、黨基危而復安、馮逆之計、遂不得逞、近復與所謂改組派第三黨等聯絡一致、嗾使部曲、詆毁中央、於三全大會決議、則陽奉陰違、其叛黨禍國之心至此益露、馮逆亦自知爲全國民衆所不容、遂不顧一切步北洋軍閥之後塵、師共黨搗亂之陰謀、以爲孤注一擲之舉、殊不知人心厭亂、天道好還；今馮逆乘全國統一之際、冒天下之大不韙、叛黨稱兵、求延殘喘、殷鑒不遠、甯有倖存之理、行見其與曹吳諸逆、同其命運、軍閥末路、固出一轍、馮逆雖欲揮魯陽之戈、亦徒見其心勞而日拙耳、

綜觀馮逆一生行事、不出歷史上奸雄叛將之慣技、而其詐僞陰狠、覆雨翻雲、又在任何軍閥之上、此獠不除、國內將無寧日、本黨鑒於情勢之迫切、用特下令通緝、誅此元凶、以求和平統一之實現、籍爲禍國殃民之軍閥、永垂炯戒、俾世人知武力之不足恃、惟眞有主義者能一之、庶幾此次戰事、即爲結束國內軍閥之最後一役、誠斯黨國前途之幸已、

三、馮逆背叛黨國之罪狀

關於馮逆禍國殃民之罪惡、稍明時事者、莫不知之、迄今國人每聞馮逆之名、輒切齒痛恨、蓋其惡貫滿盈、弄巧反拙、凡彼之所自詡爲得計者、遂罄竹難書、茲就其貽禍黨國最深、且巨者數端、列舉如次、

甲、勾結蘇俄招納共黨 往者本黨鑒於共逆陰謀之暴露、蘇俄野心之可怖、特於十六年斷然決議清黨、並與蘇俄絕交、而黨國之根基始固、此爲本黨同志共同之主張、亦全國民衆所一致渴望者、應自非別具肺肝、斷無倒行逆施之理、乃馮貪圖赤俄盧布及軍火之接濟、竟不惜與赤俄訂立密約、幾欲使蒙疆與西北變爲蘇俄之附庸、且許俄人在內地有採礦築路居住及宣傳之自由、其喪權禍國之烈、實較袁世凱之二十一條爲尤甚、而馮逆竟悍然爲之、比年馮逆對於共黨餘孽、拉攏庇護、不遺餘力、或羅致幕中、或資助搗亂、藉以逞其篡竊黨權、擴張地盤之野心、至於今日、其聯俄之證據鑿鑿可證、蓋司馬昭之心、路人皆知矣、此其一、

（乙）破壞交通圖危奉安 當此全國統一之始、建設交通、實爲首要、馮逆竟嗾使部曲、炸壞平漢隴海諸路軌道鐵橋、並割毁沿途之電線電桿、總計損失不下數千萬、於是我國中部僅有之交通路線、亦被破壞無遺、更可痛心者、際此奉安之期、不問可知、幸賴防護得宜、總理靈櫬安然抵京、馮逆所蓄意阻撓之奉安大典禮、亦卒得告成、惟交通損失、非數年不能修復、可痛孰甚、此其二、

（丙）擁兵割據反抗中央 馮逆目無中央、已非一日、爲造成個人之地位與勢力計、不惜違背中央編遣會議之決議、擴充軍額至五十餘萬之多、蓋已超過編遣會議之兵額一倍以上、其所養之兵、軍制服裝教育訓練、既不遵照國民革命軍之制度、更不履行 總理之遺教、惟以馮逆個人爲中心、使軍隊自成統系、而不知復有黨國、其處心積慮、欲以國家健兒爲個人子孫萬世之業、有如此者、是以馮逆之叛徒、實屬理有固然、此其三、

（丁）嗾使桂系稱兵叛變 此次桂系作亂、馮逆實爲主謀、蓋欲利用桂系軍閥之亂、以冀坐收漁人之利、不圖中央平亂迅速、傳檄而定江漢、馮系計無所出、則不惜挺而走險、假護黨之名、與桂系遙相呼應、察其用心、非釀成大亂、以逞其個人之野心不止、此其四、

（戊）吞沒賑款霸佔賑粮 西北數省、災情奇重、最近報載華洋義賑會調查陝甘災況之報告、令人慘不忍聞、馮逆乃藉辦賑爲名、向中央及各方捐募巨款、以充軍實、所募賑粮、亦均屯積洛陽潼關、約可供逆軍一年之用、於是哀鴻遍野、死亡枕藉、而馮逆曾不少顧、如此喪盡天良、置災民生死於度外、馮逆固忍心爲之、此其五、（未完）

各級黨部工作

五區廿九次執委會議 □轉令各分部查禁反動刊物

本市五區黨部、於五月卅一日開第二十九次常會、張載伯主席、沈峑梅紀錄、開會如儀、討論事項如下、一、市秘書處函送江蘇革命博物館徵集紀念細則暨代徵集案、（議決）翻印轉函各分部、二、市執委會訓令查禁反動機關案、（議決）轉令各分部遵辦、三、市執委會規定總理紀念週及各種大會程序、通令遵照案、（議決）照辦、並轉令各分部遵照、四、市執委會訓令查禁反動刊物、冀絕流行案、（議決）照辦、並轉令各分部遵照、五、廿分部呈爲據公民楊金生函制止黃金桃侵佔公路案、（議決）函工務局派員徹查、六、七分部呈送決議案六項、請轉呈處理案、一、請查辦李寶章、二、救濟失業同志、三、函請招商局讓碼頭之一部份、作爲民衆日常渡浦之便、而免危險、四、函詢救國會仍否繼續反日工作、五、公園學校工會等電費應減半支給、六、分部開會如上級代表缺席時、應先通知、以免等待、而誤黨務、議決、一、請市執委會轉呈中央、二、函復該分部、三、五、呈市執委會分別函商、四、六、准予轉呈市執委會分別查復、七、（秘）

五區民訓會第二次常會 決議召集各工會書記談話

五區民訓會於五月三十一日開第二次常會、主席曹舜卿、紀錄沈懋、議決事項錄下、一、三分部爲黨員吳有才、因組織工會被昌明烟公司停歇、請求交涉案、議決、再呈市民訓會轉函社會局派員會同前往交涉、並函請三區民訓會協助、二、倪陳翠林被倪龍生遺棄、請求援助案、議決、函倪龍生限三日內來會談話、以便調解、三、召集本區各工會書記談話會、議決、定六月六日下午一時舉行、四、浦東市政促進會呈請備案案、議決、查該會組織不合、礙難照准、應予以整理、以利商運案、臨時動議、一、常務交議浦東商協分會停頓已久、應請整會派員整理、議決、呈請市民訓會轉函商整會派員整理、二、組織科提浦東婦女協會工作停頓、應請飭會督促進行、以利婦運案、議決、呈請市民訓會轉函市婦女協會辦理、

七區第六次宣傳會議 議定設置汽車標語辦法

七區黨部宣傳部、於昨日開第六次宣傳會議、出席者周長憲張仲龢王昌信吳子久顧善章朱騰芳李俠民刁慶恩汪永之劉道魁、列席者市代表許性初、主席刁慶恩、紀錄張仲龢、行禮如儀、主席及各分部市代表報告畢、即討論、一、華商公共汽車設置標語、應採何種式樣案、議決、辦法如下、一、永久及臨時標語隨時更換、二、車頭可臨時掛牌、三、質料用鉛皮藍漆白字、四、內容採政綱政策、二、下次宣傳會議採用何種活動方案、議決、刁慶恩作政治報告、周長憲演講、三、分配分部宣傳處宣傳案、議決、九分部担任第一宣傳處、六分部担任第二宣傳處、四七兩分部担任第三宣傳處、

六區十二分部黨員大會 決議救國會應永遠存在

六區十二分部、昨開第二次黨員大會、由文忽庵主席、六區黨部姜懷素指導、議決案如下、一、張漢臣同志提案、甲、國民救國會永遠存在案、（議決）通過、呈上級黨部轉呈中央、（乙）保留、三、規定本分部分組研究黨義辦法案、（議決）照原提案通過、四、吳兆義同志書面報告缺席理由、請撤銷停止黨權處分案、（議決）准予撤銷、並留報區部備查、五、吳兆義同志報告所開辯源銀樓、被假鈔事牽累、請援助解決糾葛案、（議決）函五師二十五團撤銷本案、以免糾葛、散會後、接開討論會、由陳堯楨主席、題爲「怎樣可以恢復中國民族地位」、挨次分別發表意見、至十二時散會、

五區二分部改選大會 □先選出執委三人候補二人

本市五區二分部於月二十八日開改選大會到黨員八人、由凌錫候主席、王梅卿紀錄、行禮如儀、監選市指導嚴肇基、區代表賀少如、結果凌錫揚國歎王梅卿當選爲執行委員、徐誠人楊德彰爲候補、

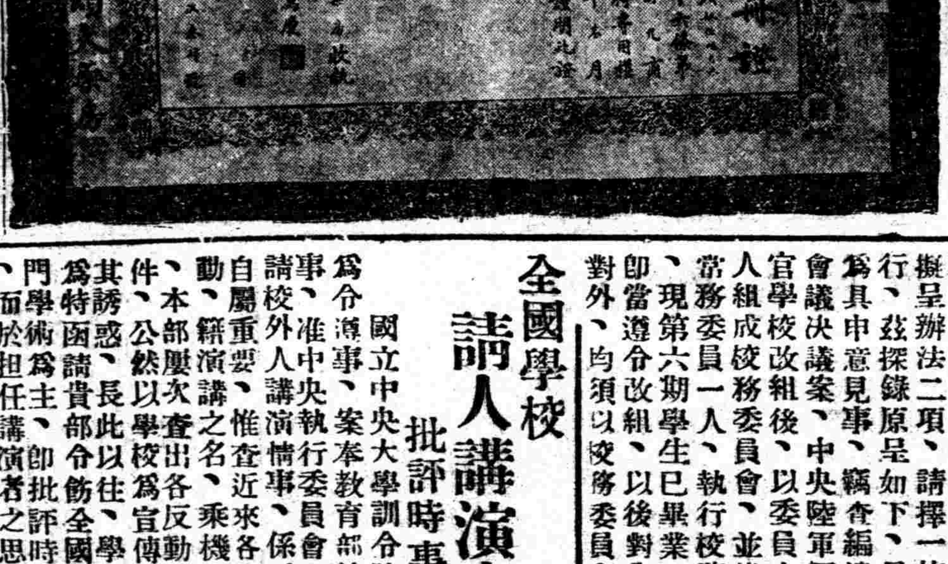

京製 雜牌
膏痛精
專治 一切瘋濕 骨節痠痛
功能：祛瘋、散寒、去濕、止痛、舒筋、活血
每瓶一元
上海西新橋北首
（濟華堂藥房發行）

教育

今日爲林則徐禁煙紀念日 禁燬鴉片九十週年紀念 舉行禁烟展覽禁烟游藝

市教育局奉教育部轉令市立學校及各機關於六月三日（今日）舉行禁烟先哲林則徐先生禁燬鴉片九十週年紀念、並定是日爲禁烟紀念日、舉行禁烟演講會、禁烟展覽會、禁烟遊藝會及公開禁毁烟土烟具、以資觀感、紀念典禮、秩序如下、一、開會、二、奏樂、三、唱黨歌、四、向黨國旗總理遺像及林先生遺像行最敬禮、五、主席恭讀遺囑及總理拒毒遺訓、六、靜默、七、主席致開會詞、八、報告林先生事略及禁烟燬土經過、九、演說、十、奏樂、十一、各校一律懸旗一日以誌紀念、而示景敬云、

中央軍校 請復校長制

▲二李叛馮已革職 ▲委員制已不適用

中央軍校以編遣會議前曾決定改組該校方案、以委員九人組織校務委員會、並推常務委員一人、執行校務、茲值遵令改組之時、委員中九人、二李既叛、馮又革職、委員人數不全、而常務委員僅爲一人、多有不便、特由該校當局建議編遣委員會、擬呈辦法二項、請擇一施行、茲探錄原呈如下、呈爲具申意見事、竊查編遣會議決議案、中央陸軍軍官學校改組後、以委員九人組成校務委員會、並推常務委員一人、執行校務、現第六期學生已畢業、即當遵令改組、以後對內對外、均須以校務委員會名義行之、惟所推委員九人中、兩李及馮已經革職、若以全體委員署名、則已零落、且不合式、若以常務委員一人署名、而全體官生、精神上信仰上推戴之現任校長蔣又不與焉、影響實大、茲就管見所及、擬呈辦法兩項、一、仍用校長制、二、如不用校長制、請除推常務委員一人外、再增常務二人、共三人、以上所呈請核准其一、以便遵行、謹呈國軍編遣委員會、

新任官員一覽 中央軍校

▲蔣校長最近委任

中央軍校自改制後、官員多有更動、前日該校蔣校長特委任官員多名、茲採錄於下、教育處步兵科長祝紹周、（原任訓練部上校部副）教育處工兵科長羅張、（原任教授部上校工兵科長）代理騎兵科長俞壽鶴、（原任炮兵大隊長）砲兵科長唐仲勛、（原任兵器教官）編輯科科長端木彰、（原任教授部副主任）裝械科科長潘濟、（原任軍械處長）步兵教練官程鍾奇、（原任步兵四大隊長）步兵教練官惠濟、（原任訓練部部附）步兵教練官劉劲龍、（原任訓練部部附）工兵教練官張數濂、（原任工兵大隊長）戰術教官潘梁鵬、（原任編譯處長）築城教官章希武（原任編譯處長）上列各員、聞已由該校校本部通報各該部知照云、

全國學校 請人講演應以學術爲主 批評時事亦應根據學理

國立中央大學訓令院字第一〇二五號各中小學云、爲令遵事、案奉教育部第六八一號訓令內開、爲令飭事、准中央執行委員會宣傳部函開、查各學校時有延請校外人講演情事、係爲研究學術、藉資參考起見、自屬重要、惟查近來各學校中時有反動份子、肆行活動、籍演講之名、乘機惑亂青年、影響所及、殊覺危險、本部屢次查出各反動刊物中常有登載某校演講之稿件、公然以學校爲宣傳反動之地點、而以青年學子供其誘惑、長此以往、學風殊難改良、嗣後請人講演、應以專門學術爲主、即批評時事、亦應根據學理、務求正確、而於担任講演者之思想、尤須詳加考查、以昭愼重、相應函請貴部查照、通飭各學校一體遵照辦理、仍希見復等因、除分行外、合行令仰該大學遵照辦理、此令等因、奉此、除分令外、合行令仰該校長即便遵照、嗣後請人講演、務須加意愼重、是爲至要、切切此令、

定昨日開幕之 京滬市校成績展覽會

各校成績佈置就緒 滬方代表昨日到京

京滬兩市學校成績展覽會、定於六月二日在京東區實驗學校開會、已迭誌本報、各校出品成績、已於昨今兩日佈置就緒、計將東區實驗學校全部校舍分爲兩區、中間前後兩大廳爲滬校成績室、其餘各教室爲京校成績室、大門口上張八丈長之青布白字、橫額爲京滬兩特別市市立學校成績展覽大會十六字、下張黨旗國旗各一面、門口左右牆壁張三丈長之青布白字大標語各一幅、左爲這次展覽會的內容、一京滬兩市的學校行政、二京市的低年部教育、三京市的幼稚園教育、右爲這次展覽會的目的、一求互相觀摩與比較、二徵求教育家的指導、三徵求社會人士的批評、前面中山路上并張三丈長之白布黑字大標語兩幅、以引起民衆注意、滬方代表已於昨日抵京除程勁寒、湯天陶、吳雨玉、王定誠、徐志達五人爲成績籌備員外、李伯俊、吳伯匡、胡懷天、陳聘伊、（徐子齡代）成福銘（張笑天代）錢選青（許佩行代）徐子華、（薛惠康代）爲振聲、徐枕霞（吳雨玉代）等一行、幷爲出席京滬教聯會代表、籌備會方面、幷須推趙侶青爲常務委員、程勁寒爲佈置委員、湯天陶交際委員、又聞京方教聯會亦已推定袁健安、王佩珍、王芷湘、於爲幹、王桂林、徐雁賓、郭澄江、周菊莊、錢漢平、李淸悚等十八人爲出席代表、開會詳情、容待續探、

市私校教聯會執監會議 爲教育局教員登記事 召集臨時緊急會員會

上海特別市私立中小學校教職員聯合會、於昨日（二日）在該會舉行第十二次執監聯席會議、到執委七人、監委二人、由陶學校主席、趙豐豪紀錄、甲、報告事項、一、今天之會議到會者、祇有九人、不足法定人數、故改爲談話會、二、常委姚翼同志來函允爲復職、三、本會會刊最遲於星期三可出版、四、市教育局辦理第三屆教員登記、私校教員亦須登記、登記不及格者、不能充任教育、本會會員恐登記時有種種困難問題、本會須設法保障云、五、本會會刊費超出預算過大、故經濟很困難、乙、討論事項、一、對付教登記案、決議、召集臨時緊急會員大會、從長討論、二、臨時會員大會日期案、決議、下星期日（六月九日）下午二時舉行、三、經濟問題案、決議、由會計催繳各會員所欠之會費月費、四、散會、

交通管理學院 組織暑期實習參觀團

—該院最近各項情形—

本埠交通管理學院最近各項情形探誌如左、

▲派員彙送展覽品 該院應杭州西湖博覽會之徵求、搜集種種最新實際材料、製成各種統計圖表、分裝鏡框、與該院經濟學會年來所出版之各種刊物如經濟月報、經濟週報、經濟論叢、鐵路提要、暨各種經濟統計表、及該院學生會所出版之院刊等、特派專員、送往杭州陳列、

▲經濟學會改選竣事 該院經濟學會、爲中國經濟學會團體會員之一、近以學期將終、爰於前日改選、結果、宦鄉、陳宜、熊大惠、徐明翼、楊城、劉應騏等六人當選爲執委、現已正式就職、

▲編譯委員會成立 該院經濟學會出版部、近鑒於國內交通學術中文本之缺乏、爰組織編譯委員會、特聘校內外著名學者指導一切、從事篡譯、選擇各種有價值之著作、在暑假期內譯竣、預備下學期開學時出版、並定有社會服務辦法、凡外界有委託該會播譯文件、無論英、法、日各國文字、均可照辦、印有簡章、函索附郵一分、

▲組織暑期實習參觀團 該院三年級學生鑒於學術徒恃書本、不切實用、爰於今夏組織暑期實習參觀團、共二十餘人、分往南北各路從事實地研究、現正積極籌備、向各路局接洽進行云、

▲招考新生 該院歷年向招新生一班、近以建設開始、需才孔殷、特奉鐵道部批准、於本屆暑期招考一年級新生二班、額定一百名、考試主要科目爲中文英文經濟等科、考期爲七月二十三日至二十五日止、報名自七月十五日起七月二十日止、備有簡章、函索附郵票四分、聞近日去函詢問投考手續者、絡續不絕云、

第一組民校教學研究會

▲定期舉行識字運動

上海特別市教育局於昨日（三十一日）下午二時、召集第一組民衆學校教學研究會、教育局方面出席者、陳頤春楊佩文、主席楊佩文、到各校教師二十餘人、研究問題如下、一、民校應否教學注音字母案、研究要點、一、時間不夠、二、師資問題、三、難收效果、討論結果、可不必列入課程、如教師能力可及得自行增加、二、民校筆算珠算應否並重教學案、研究要點、民衆是需要珠算、二、筆算容易教學、討論結果、從第三期起由各校自行限定一種、三、民校應否加入常識科及教材如何規定案、結果自第三期起加入教學、並推定陸叔明華冕二位編訂大綱、交下屆本會討論、四、定期舉行識字運動、以利民教案、議決、請局方從速籌備進行云、

上海職業指導所

▲物色燭皂技師

上海職業指導所、最近登記人才、非用科學的職業智能測驗不可、故已自製各種測驗器、並向外洋購到多種、以關於目力、指力、腕力、聽力、音調、性能等器械爲多、一切進行辦法、正在請陳鶴琴、廖茂如、陳選善諸專家擬訂、該所最近受江西省立職業學校之託、[illegible]色燭皂技師一人、月薪七十元、上海附近某小學託請女教師一人、月薪約二十五元、又有富有經驗之籐竹技師一人、及水產學校畢業能製罐詰之人才一人、及擅長國英算之家庭男女教師多人、均在該所登記待薦云、

上海通惠中學

▲特設實驗小學 ▲及幼稚園一所

滬西通惠中學男女校係新近由熱心教育家多人所組織、積極進行、不遺餘力、聞內部編制、分初高兩級、高中又分普通科、商科、及師範科、該校鑒於滬西一帶、缺少完善之小學、爲適應環境需要及師範生實習起見、並特設實驗小學暨稚幼園各一所、章程現正付印、不日出版、即行登報招生、

中華棒球隊敗於海倫那

▲結果八與六之比

上海中華棒球隊昨日下午四時與美艦海倫那作第一次練習比賽、地點在中華棒球場、中華隊日來努力訓練、球藝頗有進步、惟昨日出戰、全隊實力、大受影響、及接手劉達成、未能到場、投手名將崔燦鶴賽七局、海倫那以八比六勝、前四局、中華共得五分、海倫那竟未開紀錄、自第五局起、艦隊忽然得勢、連獲四分、第六局又獲四分、遂致反敗爲勝、中華之敗、由於投手安樂生力量不足、投出之球、易被對方擊出、全隊以新近成軍、尚少聯絡、錯誤七次、安打五次、艦隊八次錯誤、八次安打、中華擊手、以金翊重曾廣邦二人爲最佳、五記安打、均爲二人所得、餘者無分、接手張顯勛、首壘安原生、俱見出色、外場堪稱平均、第一次比賽、有此成績、頗非易事、將來多作比賽、實力未可限量也、各局比數如下、

隊名	一	二	三	四	五	六	七	總結	安打
中華隊	一	一	三	〇	〇	〇	一	六分	五次
海倫那	〇	〇	〇	〇	四	四		八分	八次

暨南足球隊昨勝樂華

結果二與一之比

暨南大學足球隊昨與樂華在中華足球場作練習比賽、上半時暨南勝一球、下半時一比一、結果暨南以二比一勝、

公開運動會報名已截止

▲參加者男子七十四女子十九人

全滬華人公開運動會、報名已於前晚截止、參加者極見踴躍、計男子組七十四人、女子組十九人、滬上各大學健將、均相繼參與、一旦會集一場、互顯身手、定有一番盛況也、

市一體育場 市校排球會昨賽結果

▲萬竹勝梅溪 ▲通惠勝旦華 ▲明德勝蘭薰 ▲今日戰三組

市一體育場市校排球會、昨日上午九時起有三組比賽、一、萬竹二比一勝梅溪、裁判許學書、二、通惠二比〇勝旦華、裁判許學書、三、明德二比〇勝南薰、裁判張龍海、今日下午有三組比賽秩序如下、（一）四時西成對南薰、裁判員胡宗藩、（二）五時尚文對敬業、裁判員許學書、（三）五時梅溪對唐灣、裁判員張鵬翔、

本埠新聞

總理奉安悲壯肅穆之公祭大典
前晨由市黨部領導舉行
各機關團體均崇重誌哀

前日為總理孫中山先生奉安大典、市黨部特召集全市同志及各機關團體各學校代表、於上午九時在新普育堂舉行公祭典禮、到市執委施公猛范爭波湯德民吳伯匡楊清源等、監委朱應鵬等、市政府祕書長黃伯樵各局俞鴻鈞等、及各級黨部代表、及各民衆團體代表、各男女學校代表共二千餘人、各項情形、探誌如次、

▲公祭職員　主祭施公猛范爭波湯德民黃伯樵奚定謨、襄祭何世楨朱應鵬陸鳳竹、司儀許也夫、

▲公祭秩序　（一）全體肅立、（二）奏哀樂、（三）唱黨歌、（四）讀總理奉安哀詞、（五）向黨國旗及總理遺像行三鞠躬禮、（六）恭讀總理遺囑、（七）默念三分鐘、（八）獻花圈、（九）讀祭文、（十）呼口號、（十一）奏哀樂、（十二）散會、

▲大會口號　（一）總理是中華民國的國父、（二）紀念總理革命的精神（三）紀念總理偉大的事業、（四）安葬總理、要努力訓政建設、（五）誓遵總理遺教、（六）三民主義的信徒團結起來、（七）革命的民衆聯合起來、（八）擁護中國國民黨、（九）實現三民主義、（十）總理精神不死、

▲市執監委會祭文　維中華民國十八年六月一日、中國國民黨上海特別市執行委員潘公展、吳開先、陳德徵、鈕長鑄、范爭波、童行白、施公猛、湯德民、鄭通偉、候補執行委員陶百川、后大椿、吳伯匡、楊清源、監察委員王延松、熊式輝、褚民誼、陳布雷、朱應鵬、候補監察委員許孝炎、陳君毅、率全市黨員、謹致最隆重之革命敬禮、祭告于總理之靈、嗚呼民生久困、彊原耗頓、哀我中華、時遭厄運、繫維總理、攘臂而興、為民留命、為天之極、蹈火赴湯、領導羣倫、惟求解放、民族平等、清社既屋、民權是伸、于以建國、確立民生、乃有孽賊、操莽其心、揮戈再起、一掃妖氛、策進大同、主義三民、造黨制說、詔示後人、舉國景從、舉世欽敬、如何不弔、巨星忽隕、嗚呼、同聲相哭、寰宇晦冥、幸有教誨、作民導引、威靈式憑、北伐功竟、政治統一、國基初定、敬遵遺志、奉安金陵、嗚呼、亦餘白禍、伏莽未淸、謹掬血誠、昭告神靈、率我同志、謀天下平、青白國際、矢必完成、維我總理、來格來歆、尚饗、

▲市商整會祭文　維民國十有八年六月一日、總理遺櫬自北平碧雲寺奉安于新都紫金山陵墓、上海特別市商人團體整理委員會、追隨各民衆團體之後、參加公祭典禮、謹致辭曰、嗚呼、山頹木壞、國喪導師、為民盡瘁、萬衆含悲、煌煌遺訓、昭若日星、後起努力、卒仆北廷、民物昭蘇、剝極而復、八表同吟、至玆一谿、巍巍白下、吳越奥區、繼承遺志、肇建新都、神靈如在、恍覩成功、紫金之麓、佳氣葱蘢、爰稽古昔、大起山陵、碧雲移宅、萬人瞻禮、威儀肅穆、峴山之碑、千秋尸祝、尚饗、

▲各級黨部　前上午九時、第七區黨部、在大禮堂舉行江灣民衆公祭典禮、堂內標語滿目、哀聯琳琅、布置整肅、備極莊嚴、公祭禮節、甚為隆重、參加團體有七區黨部及各分部、復旦大學、勞働大學暨校工會、三友實業社總廠、公安局、水工會、商民協會、農民協會、江灣區市政委員會、江灣青年社、婦女協會、立達學園、及江灣各小學、下午該區黨部宣傳部、復分隊至各宣傳處演講、聽衆甚多、秩序井然、講至總理生平奮鬥之精神及過去失敗之事蹟、尤現欽敬嚴肅之容、至七時許、始告完畢、又該區所屬第五分部執委袁哲等、率領全體黨員、分隊出發往鄉間宣傳、俾民衆對於總理安葬更得深刻之認識、

六月一日上午九時、八區黨部召集吳淞區內各分部各軍政機關及各民衆團體、在該部大禮堂舉行大規模之總理奉安公祭典禮、禮堂滿掛各界所送之輓對花圈六十餘件、佈置莊嚴肅穆、到有各團體代表及民衆三百餘人、主席王祺、紀錄謝指剛、司儀吳人驥、及大會職員多人、公祭如儀、由主席獻花、區黨部及吳淞中學相繼讀祭文致誄詞、末由主席報告公祭總理應有之覺悟、繼呼口號、攝影散會、

▲海軍方面　高昌廟海軍總司令部及特別黨部政治訓練部、於總理奉安日上午十時、在司令部大草場、舉行總理奉安公祭典禮、除司令部黨部政訓部三部全體人員外、尚有直屬各小組全體黨員、及駐滬各機關艦艇黨部代表、江南造船所黨部全體執監委員等約五百餘人、由代理總司令陳季良主席、副官蔡道鋌司儀、祕書鄭友益宣讀祭文、行禮如儀、情形悲壯嚴肅、並攝影以為紀念、

▲學校方面　江灣國立勞動大學於前晨八時、在工院大禮堂、開總理安葬紀念會、全體教職員學生均出席、行禮如儀後、由主席程干雲、七區五分部常務易克嶷、學生會代表陳表、恭獻花圈、孫兆乾等讀祭文、繼周長憲報告總理安葬經過情形、末由教職員代表朱通九等致哀辭、悽咽悱惻、全堂為之慘然斂容、禮畢、整隊同赴七區黨部參加民衆團體公祭、至十一時始返校、

▲郵務方面　六月一日總理奉安大典、交通部郵政總局駐滬辦事處、暨上海郵務管理局各職員、八時半齊集四樓禮堂、公同致祭、林總辦因赴首都參與奉安典禮、當推多福森會辦主祭獻花、管理局主祭獻花者、推郵務長李齊、全體職員均臂纏黑紗、默致哀思、肅立無譁、人員中有英法丹美荷俄瑙威日本西班牙諸國籍、無分中外盡禮而退、總局祭文已載前報、茲錄管理局祭文如下、緬神州之板蕩兮、天心有悔禍之萌、誕降國父以救國救民兮、提倡革命之先聲、自粵東以發軔兮、蹶下鯨於東瀛、懷中法之役之喪失國權兮、結會黨而羅致羣英、嗟興中會之一蹶不振兮、渡大西洋而歐美是經、歎不測之險遭兮、幸得康德黎之救星、歷四十年如一日兮、武漢起義終摧殘夫虜廷、幸共和之告成兮、復傷洪憲之焚聽、開非常國會於廣州兮、遄征北地惟國是之調停、胡遽山頹而木壞兮、罔弗懷遺囑之丁常、距精誠之永固兮、望鍾而阜謹薦香馨、沐遺澤之綿永兮、願式妥夫神靈、尚饗、

▲商界方面　上海各路商界總聯合會、前日上午特召集各路分會全市代表舉行總理奉安祭禮到各路四十餘人、儀式如下、一、公推主席鍾龍章、司儀鄭傑元、二、全體就席肅立、三、唱黨歌全體、四、向黨國旗及總理遺像行三鞠躬禮、五、主席恭讀遺囑全體隨聲朗誦、六、默念三分鐘、七、哀讀祭文、陶星勤、八、主席報告總理歷史情形、九、王成林陶聖勤張一塵等相繼發表總理在世之革命偉大事業、以及哀念今日哀悼之意義、十、禮成、又漢口路商界聯合會、前日舉行奉安典禮大會、公推張秉鑫主席、毛尹白紀錄、秩序如下、一向總理遺像暨黨國旗行三鞠躬禮、二、恭讀總理遺囑、三、靜默三分鐘、四、報告開會宗旨、五、讀祭文、六、報告總理革命歷史、七、討論事項、甲、會計報告上月份收支賬略案、乙、本市房客總會來函稱、東西德安里房東非法加租請求援助案、丙、備屬額贈送本會熱心義務將寶兩大律師案、

又本埠銀行公會錢業公會、為總理奉安大典、除公推代表晉京參與外、特於前日（一日）上午十一時、在香港路銀行公會內、恭設靈几奉行公祭、到者有中央銀行、中國銀行、交通銀行、大陸銀行、興業銀行、中孚銀行、浙江銀行、上海銀行、中華銀行、江蘇銀行、中國實業銀行、新華銀行、銀行週報社、以及各錢莊等代表凡四十餘人、咸臂纏黑紗、行禮如儀、極盡哀悼之致、

總理夫人昨晨抵滬
五時五十五分抵北站
對政治並無意見發表

總理夫人宋慶齡女士、由京參加總理奉安典禮、六月一日禮畢後、當晚乘專車赴滬、已於昨晨抵埠、今將情形分述於下、

▲抵站情形　孫夫人專車駛抵北站時、為晨間五時五十五分鐘、停車後、夫人即偕其母宋太夫人、其弟子良子安、步行出站、站上歡迎人員、俱脫帽致敬、孫夫人出站後、即獨乘迎接之一二〇八號汽車、往西摩路宋宅、宋老太夫人及子良子安等、另乘一汽車隨同駛往、

▲歡迎人員　歡迎孫夫人之人員、有上海特別市黨部代表、及婦女協會代表等、月台上派有憲兵衛護、鐵道部參事黎照寰在站照料一切、

▲並無政見　孫夫人下車步行出站時、各報及通訊社記者、請求發表政見、由其祕書代答云、總理夫人此次以參加總理奉安、由莫斯科返國、長途勞頓、故即來滬休息、對政治無任何意見發表、

要人行蹤

林森、吳鐵城、鄭洪年、蔡元培、宋子文、昨（二日）晨抵申、孫科、張靜江、今（三日）晨到杭、

市政府　改定辦公時間

上海特別市政府張市長、以時屆夏令、應提早辦公、昨特通告市內各機關、本府於六月一日起、辦公時間、自上午八時起、下午四時止、着即遵照、

十八年分上下忙銀併徵

▲奉市政府核准　徵收忙銀舊例、向分上下忙兩期徵收、上忙七月至八月、下忙九月至十月、本市土地局自上年接收上實兩縣劃入本特別市各區忙銀亦照向例辦理、惟查七月間尚在農忙之際、棉稻均未成熟、鄉民完粮類多出自借貸、難開徵而收數不能起旺、茲悉市土地局為體恤農民便利完納起見、特呈准市政府將上下忙一次併徵、定八月一日為開徵之期、以兩個月為限、逾期滯罰仍照向

章勳理、

嚴禁任意加租

上海縣政府昨發布告云、為布告事、案奉江蘇省農礦廳第七六二號訓令內開、案奉江蘇省政府第二四一三號訓令內開、准中國國民黨江蘇省執行委員會函開、查中國數千年來田主對待佃農、每以剝削為能事、佃農終年胼手胝足不獲一飽、田主坐食其成、猶復誅求無饜、苦樂懸殊不平孰甚、本黨有鑒於此、夙有解放農民之主張、迭經通令減輕田租、誠以農民占全國人口之多數、農民經濟居全國經濟中心、減輕農民負担、即所以解放全民之痛苦、即所以增加農民之生產力購買力、即所以建設國民之經濟、國民革命之意義莫大乎此、前貴省政府頒行繳租條例、通令各縣遵行、用意甚善、惟查各縣對此項條例、尚多視為具文、田主仍任意向佃農加租、稍有不遂、退佃隨之、甚者誣為農匪、故入人罪、農佃懾於威權、敢怒而不敢言、吏紳狼狽為奸、曾未稍動其心、敝會前奉江蘇省第一次代表大會交下函省政府通令各縣政府制止田主任意加租、並督行各縣頒繳租條例、以重民生一案、伏讀之餘、深覺切中時弊、經敝會提出第十一次執行委員會議決照辦在案、相應函達、即希查照辦理等由、除函復外、合行令仰該廳查照、轉飭所屬實行省頒繳租條例、以重功令而維民生、此令等因、奉此查本省繳租暫行條例、前經通令頒發各縣在案、所有繳租事項、自應遵照該條例辦理、嗣後田主如有不遵法定租額、任意向佃農加租、或串通書吏朦混官廳情事、一經查覺、應即嚴予懲辦、以維法令而重民生、奉令前因、除呈復並分令外、合行令仰該縣政府、即便遵照布告週知、切切此令等因、奉此、合行布告、仰縣屬業佃人等、一體遵照、特此布告、

市土地局　開始丈量楊思區

▲地主應據實填報。。。。　上海特別市土地局布告第五八號云、為布告事、本局現正開始丈量楊思區二十四保二區六七圖戶地、由地保向地主分發填報單、各地地主應於收單後十日內據實填註送交浦東楊思橋本局測量第一隊、俟丈到該地時、須將四至界址向調查員或丈員指點明白、凡地主之住址不明、致該單無從分發者、可逕到本局或測量隊自行投填、如領丈不便、預行聲明委託代表到場指界、倘置若罔聞、本局惟有僅憑地保指點、將來如有錯誤發生糾葛、概由地主負責、事關產權、仰各地主特別注意、此布、

市衛生局　查究冒名騙財

市衛生局聞近來時有不肖之徒冒名局中稽查或假借局長胡鴻基名義、在外勸募捐款或詐取財物等事、除昨將查出冒名衛生稽查童姓逕送公安局懲辦外、特於各報刊登緊要啓事云、市衛生局從未以局長或局名代個人或團體勸募捐款、至醫生報名等事皆由局中辦理、並無衛生稽查及他種名義在外接洽、希各界注意、如遇後再有上項事件發生、請即扭送公安局各區所嚴辦以儆效尤、

寶山縣增加地方自治經費

寶山縣縣長吳稼農、前以該縣地方自治經費不敷分配、致對於地方上之設施、頗感困難、故吳縣長出席江蘇全省廳政會議時、提出將本年冬漕粮每畝二元五角之稅銀完全充作自治經費、業已照案通過、蓋自治經費、原定稅銀二元五角內截留一元、其餘一元五角內轉解省廳、今一并截留、故該項經費不致缺乏、

拒毒會「六三」宣言
政府已規定為禁烟紀念日
國民應繼續林則徐的精神

今日為六月三日、為拒毒先哲林公則徐在粵焚燬鴉片九十週年紀念之日、駐比公使王景岐以此日至有紀念價值、前月即電請禁烟會呈請國府褒獎、業經國府下令照准、並規定六月三日為禁烟紀念日、中華國民拒毒會除派總幹事黃嘉惠入京參加禁烟紀念會外、並於今天發出宣言、照錄如下、

今天是民國十八年六月三日、是林文忠公虎門焚烟的紀念日、回憶九十年前之今日、英人正把大宗的印度鴉片運入中國、流毒所至不可遏止、那時林文忠公獨具遠識、屢次上書當局痛陳鴉片的為害、詞意懇切、當局果然聽他的話、便派他南下查烟、林公就任兩粵總督之後、便命令僑粵的英商在三天之內繳出所存的鴉片、一時雷厲風行、英人不敢違抗、祇得全數繳出、總共二百三十餘萬斤、林氏便下令在虎門焚燬、二十多天工夫、方才把那些烟土全數燒完、焚土之後、英人的首領義律心大不甘、幾次差了許多戰船攻打廣東、都被林則徐打得落花流水、英人看看廣東無機可乘、便轉攻浙江的定海甯波、又渡大洋攻我天津、鬧得沿海京師一齊震動、諸位官員不能招待對付、反說林則徐闖出來的亂子、大家都說他壞話、當局便免他的職、並且貶他到伊犁去、鴉片戰爭方告一段落、清朝就和英人立了條約、賠了六百萬元的鴉片款之外、還把一個香港送給他、從此鴉片流毒到全國各地、一直到了現在、我們回想到這一段痛史、同時看看我們烟禍流毒的情形、我們眞不得不感覺到我們責任的重大、與事工的困難、自從林公失敗以後的九十年來、英人不但繼續不斷地運鴉片到中國來、而且聯合帝國主義者、各國對我國施行軍事上經濟上文化上的種種侵略、使我們中國的人民輾轉呻吟於列強的壓迫之下、推原究底、也莫非鴉片戰爭種下來的禍根、我們只要細細的研究林文忠公終於得不到最後勝利的緣故、並不是因為他個人缺少毅力此是沒有同志可以繼續他的志願、因為沒有組織的拒毒團體、以致偉大的事業、全仗着他個人的精神毅力去硬幹、所以等到他個人失勢之後、拒毒的事業也就隨之停頓、這是九十年前拒毒運動失敗的唯一的原因、也就是九十年來拒毒運動失敗的唯一的原因、我們既然覺悟到這一層、我們全國的拒毒同志便非奮起團結奮鬥不可、現在國民政府並照三令五申地嚴禁鴉片、但是各省仍有許多軍人正在迫民種烟、國外的麻醉毒物仍舊不絕的秘密輸入、我們處於這個情勢之下、應該團結一致的加入中華國民拒毒會、做國民政府的後援、使國內的鴉片毒物、從此肅清、大家來繼續九十年前林文忠公的偉大志願、方才不至讓這六三紀念日空空過去、現在國民政府已經規定今天做禁烟紀念日、這是我們全國拒毒同志唯一的紀念日、我們應該越發努力的繼續林公的遺志、那末、林文忠公雖然殞志而亡、但是他的氣魄和大無畏的拒毒精神將要永遠留存在全中國民族人人的心上、他是全國拒毒運動的急先鋒、他的偉大的精神和人格、是我們所應該認識的、這便是六三紀念對於我們的最大的供獻、謹此宣言、

粵省煙稅之呼籲

▲請與全國一律　中國捲烟廠公會近因粵省捲烟商營業難堪、特公電國民政府行政院財政部及捲烟統稅處、呼籲、原電如下、現接廣州烟草公會監印處電稱、粵中捲烟印花自電局長屏藩開辦統稅以來、舊法屢更、新法不佈、所有征收辦法、動出口頭、隨意自為、商人無所適從、此風一開、難免無上下其手之弊、即如稅額零數、隨口變更、轉口烟件、強行征稅、假錢銀號收款、勒收手續費、如貨更存倉、須提前貼花、約要數端、已難堪命、迭經請求實行統稅條例、均無要領、現已公決一律停業、以待復命等情、並據上海各烟公司投訴前情、商業難堪已極、伏查民十六年七月國民政府對於捲烟值百征五十、亦如粵省按包貼花、施行半載、認為窒礙、民十二年復奉國民政府頒佈捲烟征收條例、改為二二五稅、分七等稅額徵收、民十八年一月、重頒條例、增為三二五稅、以期全國稅率統一、而昭國信、歷經華商遵辦無異、何得如軍閥時代之省自為政、乃江局長屏藩、仍徵值百之五十、亦無稅額之規定、施政出於口頭、畸零稅額、隨意變更、辦事異常紊亂、商民無所適從、且有上下其手、勒收手續費等、實屬痛苦萬分、應請派員澈查、以肅官箴、際此全國政令統一時期、伏念粵省同隸國民政府統治之下、對於捲烟統稅、自應一律施行三二五稅率、俾於粵民同沾德惠、則感荷鴻施、無任頌禱、臨電惶悚、不勝待命之至、并盼核示祇遵、中國烟捲廠冬叩、

遊藝場所貼印花

▲接洽已有頭緒。。　上海特區印花稅各業均已次第照章遵行、但各舞台戲券及遊藝場遊藝券等尚未照章貼用、不無影響稅收、茲聞該局特派梅華富等即日分頭至各舞台及遊藝場接洽各項辦法、已有頭緒、並聞該二業印花規定五角以下貼印花一分、五角以上貼印花二分、

西湖博覽會消息
開幕前之

籌備數月之西湖博覽會、決定本月六日在杭州舉行盛大之開幕典禮、中央與各要人均將聯袂赴杭參與、屆時西子湖頭、必有一番空前盛況、茲將該會最近消息、分誌於後、

▲大批出品運杭。。。　駐滬辦事處連日接到各方送來出品甚多、江西省第三批出品亦由王安瀾君押運來滬、當即轉運赴杭、另有藝術作品數百件、昨亦一律運杭、統計運杭陳列品已有數十萬件、五光十色、均極有陳列價值、

▲柬邀各界參觀。。。　西湖博覽會定六日午後二時在杭州市裏西湖大禮堂行開幕典禮、由會長張靜江副會長程振鈞具柬邀請各界前往參觀、本埠軍政黨商學紳報界及各團體各廠商各銀行等由駐滬辦事處代發請柬、路局並特開專車、以便滬上各界前往參觀、屆時滬杭道上、當十分熱鬧、

▲辦事處長易人。。。。　駐滬辦事處處長壽毅成君、業已赴法、出席萬國商會會議、處長一職由會聘張叔良君接任、張君已於六月一日到處視事、該處職員以博覽會開幕在即、特加緊工作、昨日星期、仍照常辦公、工作甚忙、

▲會中延聘顧問。。。　張程兩會長以西湖博覽會開幕、諸賴滬上各界贊助、特函聘徐交涉員及虞洽卿袁履登徐新六三華董暨林康侯諸君為顧問、藉資就近贊助、聘函業將分別致送、

▲發行有獎遊券。。　西湖博覽會為吸引觀衆優待遊客起見、特發行有獎遊券、凡持券赴會參觀者、一概免費入場、並可兼乘公共汽車、另有得十萬元頭獎希望、此項有獎遊券、業已印就、第一期即將在滬發行、並由會中派員攜券赴京、乘奉安期內各要人在京、特請購券、以便憑券可以赴杭遊覽、聞已銷去不少、上海方面即由駐滬辦事處發行、已託鹽業銀行保存券據代收券價、並另訂銷券辦法及領券手續、連日票商已向駐滬辦事處分頭接洽、極願承銷、處長張叔良君、已與徐交涉員等接洽、徐君等均表示當贊助、故將來上海方面有獎遊券銷路必十分暢旺、

▲內部正式組織。。。　西湖博覽會現已正式成立、其內部組織為會長制、正會長張靜江、副會長程振鈞、總務處何杰甫、交際處兼遊藝股趙伯蘇、場務處丁紫芳、宣傳處陸費伯鴻、財務處張旭人、已於日前正式組織總辦事處、除交際處遊藝股設在童公祠正園外、餘四處均在裏西湖前婦女病院舊址總辦事處內辦公、

▲游藝進行一斑。。。　遊藝股主任趙伯蘇君、曾於昨日來滬、即在黃金榮君處散發京劇角全月包銀、所有聘定之藝員、總於六月三四兩日專車動身、名票如王孝賚張嘯林諸君、亦將聯袂赴杭、又會內電影已由任矜蘋君承包、趙君並擬在上海組織游藝參事會、專任游藝設計、所有遊藝界聞人俱將盡力羅致、

各界援助　張案委員會首次會議
▲通過內部組織　▲分配各項情形　▲調查家屬近況　▲探詢交涉情形

本埠各界對同胞張學亮被英兵慘斃一案、異常憤慨、於上月二十九日由各界代表大會討論援助辦法、當推定七團體組織委員會負責進行一節、已誌各報、昨日（二日）下午二時、該委員會開第一次委員會議、出席者市民訓會、閘北水電工會、南貨業職工會、婦女協會等各團體、一、公推湯德民主席、二、報告事項、主席報告前次各界代表大會推舉委員經過及本日開會宗旨、三、討論事項、一、本會名稱案、（議決）本會定名為上海各界援助張學亮慘案委員會、二、本會組織案、（議決）組織分宣傳交際總務三科、三、職務分配案、（議決）甲、（宣傳）市民訓會、乙、（交際）報界工會、商人團體整理委員會、南貨業職工會、丙、（總務）閘北水電工會、酒行業工會、婦女協會、四、籌畫安葬辦法案、（議決）推水電南貨兩工會先行調查張學亮家屬近況、及向交涉公署探詢交涉情形後、再行籌劃舉行辦法、五、本會經費籌措方法案、（議決）暫向市黨部籌撥五十元應用、六、本會固定會址案、（議決）向學聯會商借會所、七、本會辦公時間案、（議決）規定每日上午九時至十一時為辦公時間、八、本會常會日期案、（議決）規定每三日開常會一次、議畢散會、

中國黃十字會開會

中國黃十字會成立後、昨開常會、由主席宋崑山報告施材部成立情形、並由總務科仇滿雲演說進行方略、復開會員大會、仍推宋崑山主席、公推仇滿雲沈宏章房錦揚邱貴元黃敬森周慕聖高長有邱金寬蕭殿元宋崑山沈宏業為執行委員、劉福興等為候補、全石川唐春山將慶夫衞金生李士俊為監察委員、並由委員之中推定各科主任、並由執委提議聘任中西名醫為該會施診醫士、暫不給藥、主席宋崑山獨自捐資、購辦十滴痧藥水十萬瓶、先行施送、總務科仇滿雲提議於要隘路口廣設施茶、

市國術分館址遷移

上海特別市國術分館辦事處、原設於北四川路東寶興路口二二五號、茲因該處房屋房東欲行翻造、限於五月底以前搬遷、該分館為辦公便利起見、本擬在全市覓一中心地點、惟刻尚未覓妥、而限期已屆、故於六月一日起暫遷至西寶興路天通庵路轉角該分館第一教練場內辦公、

▲更正。。　一日本報所載四川人范濟舟在積槭路被捕一節、茲探不確、合行更正、

海甯同鄉會將成立

海甯同鄉會籌備處、昨召集臨時會議、議決、一、成立日期展期至六月十六日、地點假甯波同鄉會、二、呈報社會局及發各團體請柬、三、登報通告、俞瑞毛臨時報告海甯教育當局有取消中山中學之說、討論結果、先由查人偉私人名義函詢實情、再定辦法、

商界新聞

▲。同生。雲紗拷綢莊。大批新貨運到。　北京路清雲里同生雲紗拷綢莊、在粵自設工廠、並設拷坊、揀選上等細絲專織雲紗拷綢及雪白生熟雲紗、推銷海上、現已運到大批新貨、經久耐用、永不脫拷、查該號分莊滬江、現已載數、聞該號貨品工精料美、拷色烏亮、價目公道、大受顧客歡迎、日來客幫裝出不少、

市土地局

▲批示　▲具呈人滬閔南柘長途汽車公司董事會呈一件為營業虧耗力難再認土地使用費請求暫予豁免由呈悉該公司營業虧耗查係實情所請暫免土地使用費一節應予照准將來營業稍振仍應照數繳納仰即知照此批▲具呈人業戶曹曹氏等呈一件為假名善舉冒領私浜環請停丈撤銷冒領原案以維產權由呈悉查所稱二十八保八九圖曹家宅小浜向由該業戶等承糧管業一節是否屬實應由該業戶等迅將方單糧串契據送局呈驗以憑核辦仰即遵照此批▲具呈人褚逢夏呈一件為遺失田單呈請備案並補給土地證由呈及附件均悉仰候令行該圖管冊書記查明具復再予核奪此令▲具呈人曹永生呈一件為田單遺失呈請註冊補給土地證由呈及附件均悉仰候令行該圖管冊書記查明具復再予核奪此批▲具呈人蒲淞區二十九保西二圖地保韓根生呈一件為遺失契紙請備案作廢並另立契紙由呈及粘紙均悉據稱遺失該區第二七九九號正契一紙及第三〇六九號草契一紙又第二千八百號正契一紙及第三百七十號草契一紙請求備案作廢並另立契紙等情查核契紙存根戶名號數與所呈尙屬相符應准將遺失契紙備案作廢並候令行該區不動產契紙分發行所核明補發可也此批（五月卅一日）

招領

如有走失男女者請注意此處地位社會局啓

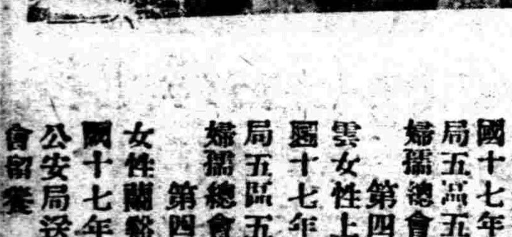

第四百五十八號陳洪蓮女性常州人年十六歲民國十七年七月二十日公安局五區五分所送中國救濟婦孺總會留養

第四百五十九號苗遠雲女性上海人年十三歲民國十七年七月二十日公安局五區五分所送中國救濟婦孺總會留養

第四百六十號王蘭香女性關鄉人年二十四歲民國十七年三月三十日上海公安局送中國救濟婦孺總會留養

社會一角

工部局禁賭果有誠意耶？抑故意眩人耳目歟？

—譯密勒氏評論報—

（上略）上海之賭博有兩種、一爲「秘密」的、一爲「公開」的、前者如輪盤賭窟是、最近工部局巡捕「包圍」之靜安寺路C一五一號之賭窟亦其中之一、該賭窟係在墨西哥領事公館註册、據工部局公報載墨領愛爾曼氏復工部局刑事檢查科代理主任歐司氏之函、內稱關於此問題、曾已向墨政府請示、又云、「同時余欲知工部局對於賽馬賽狗等賭博、曾有何法處置、大抵對於此等賭博之解决法、兼可適用於來函所指同孚路五號之賭博、故余以爲禁止一般賭博之其他方法、胡不實施、倘巡捕果有處置上述另一形式之賭博之法、余亦欲聞之」、按所謂另一形式之賭博、即指賽狗而言、此乃「公開」的賭博、工部局近曾致函明園中園當事人、令將每星期賽狗兩次改爲一次、否則將「不得已強迫其就範」云云、查賽狗賭博、在英本國內爲法律所嚴禁、而上海英當局竟違法而許之、尤可怪者、一星期內每夜賽狗既爲違法、則限制爲一次、豈能輕減違法之罪耶、假使恐收壞英國勞工而禁止賽狗之英政府對於上海華人另眼看待、以特別勒令許其賽狗、亦未嘗不可、然本埠英當局固未公佈此項勒令也、總之、公開賭與秘密賭、同一應禁、無所別擇、工部局果眞欲禁止之者、祇須請本埠英法庭出一拘票、捕賽狗場英人主者、而依英律懲辦之、若如工部局之揚言欲封閉通至賽狗場之路、其愚妄可笑、與字林報主張接管臨時法院及設置常備軍何異、因工部局在法律上殊無封閉一路之權也、要之、工部局並無禁賭之誠意、彼之「包圍」靜安寺路C一五一號賭窟、故意眩人耳目、實自暴其無能、及愚弄公衆而已、

多方證明：是妾：是妾！

祭祖……看戲……吃飯……

女子陳芳貞、即楊陳氏、前延逖百克律師代表在法公堂提起刑訴、控告丈夫楊全生重婚罪、求請追償損失等情一案、前日又奉傳訊、先由被告方面證人李桂林即李楊氏稱、婦人與被告楊全生係屬親戚、去年十二月初二日、楊全生假平望街福興園菜館娶原告陳氏爲妾、時婦人亦往吃喜酒、當時曾在場目見新郎新娘與大婦三人一同祭祖、嗣後大婦與小婦姊妹稱呼、是實、又據證人陳子梅稱、與被告係屬親戚、緣被告楊全生之子夭殤未久、因大婦不能生育、故央媒娶原告爲妾、日於結婚前一天商人目見女家媒人周樹林與被告大婦談話、宮問大凡娶妾是否有坐花轎之例、答未曾見過、惟當時本不允坐花轎、因女家係獨養女兒要面子、故要求坐花轎、而男家之大婦寬宏大量、故允許的、又據蔡咸林稱、被告楊全生之大婦、即是民人之女兒、因不生育、與民人商酌娶妾、是以民人是日亦往吃喜酒、況原告與被告兩造未婚之前、曾經約齊兩造家長及民人之女即被告大婦同至戲院看戲、已經會面數次、何稱不知娶妾之理、婚後原告之娘家即邀請民人之女增同去吃飯、事後民人亦設筵邀請還禮、可證云云、又據證人李慶祥汪長慶王正奎卜阿三等上堂證明被告實娶原告爲妾、並非正室等語、訊至此、時已過午、中西官諭各退去聽候復訊再核、

嫁後光陰，良人何許？

公示傳達亦不到，判准離異。

少婦劉冠羣延詹紀鳳律師向臨時法院訴其夫江西人李家湊不顧贍養請求離婚一案、前日午後、由李讓推事開審、被告不到、據劉氏訴稱、民國十二年嫁與李爲妻、在滬結婚、其父李宗鐸、係清季顯宦、現寓平津、自嫁後未滿一月、被告即離滬赴平、嗣在天津會晤一次、迄未謀面、亦無音信、並不寄資來滬、作爲家用、現特數讀度日云云、法官爲愼重起見、以被告經過合法傳達、仍不到案、遂爲指定特別代理人代爲辯護、據該特別代理人辯稱、被告既在天津、向天津法院起訴、則原告應再訪求被告下落、今所請求、殊與離婚條件不合云云、而原告律師詹紀鳳則稱、被告既無一定住址、依法應以最後之住址爲住址、查原被兩造結婚、係在上海、被告固定之住址、當亦屬上海、其在天津、不過暫時寄寓、故被告之審判籍應認定爲上海、本案應歸鈞院受理、毫無疑義、若云原告應再訪求被告下落一層、於情於法、均欠公允、蓋夫之對于妻、本有扶養義務、今本案被告將原告拋棄、並不寄給贍養費用、聽其流落、原告訪求其下落、猶待無下、況原告業經通論公示催告、該被告仍不出面應訴、顯有與原告義絕之默示、應請允照原告請求、判決離異云云、李推事認原告請求理由充分、即宣告判決、准原告與被告離異、並着被告負担本案訟費、

狗的掙扎，待下回分解

工部局拒絕狗場之提議

泰晤士報云、工部局決定限制明園中園兩跑狗場每星期賽狗次數、已致函兩園主持者、限兩處於六月十五日起遵行、並聲明若不遵行、則即將捕房之保護撤消、且將各路封閉、兩園經理接得公函後、曾一度討論、復函提議自願於冬令某時期中限制或完全取消賽狗、惟於夏令則仍請繼續每週賽狗二次、工部局對此提議、已加拒絕云、

大批綁匪續審之供詞

引起美領事向律師質問

新閘捕房中西探員、前在英法各界緝獲盜匪張忠江婦人沈淑貞（即前妓女江情老六）等男女二十名口、抄獲手槍八支、子彈四百粒、汽車兩輛、連同銀行存摺等、一併帶入捕房、查得被告等曾犯綁盜案二十一起之多、解由臨時法院訊供押查、各情已誌本報、日前午後已屆續訊之期、被告代理律師江一平蔣保釐蔣保廉嚴蔭武劉湘、及被害人惠雲松之父雨亭所延之沈越聲律師、均到庭候示、在未開庭時、該案觀審美領事門哈特氏、即向被告吳阿三陳長根所延之劉湘律師質問、因劉律師不諳英語、故由譯員蔣葆良譯稱、當上次庭訊時、貴律師歷述當事人係被捕房用嚴刑拷問承認綁案三起等語、但凡人在法庭上所發語言、必須愼重、且有確實證據、因法庭上一言一動、報紙上及筆錄內均有記載、貴律師前後所云既未考慮、又無證據、本領事當時卽擬質問、因欲顧全貴律師之名譽、故未發表、以後貴律師所欲發表之言詞、須有相當之證據、及責任、若再信口而言、本領事須命貴律師退出法庭、今特先警告云云、而劉律師則稱、上次所云各點、均係根據當事人向本律師所陳述者、至此、羅人驥推事已宣告開庭、首由捕房律師汝葆彝聲明、今日綁票案中之各原告、到案者祇爲一二人、故要求將不到案之原告去票傳案、以便進行、遂開審、捕房控李章甫綁架葉張氏一案、葉張氏不到、延律師到庭聲稱、原告自被綁後、因受驚嚇、致患病症、迄今未愈、現在大連養疴、至其當時被綁情形、敝律師亦不知悉、惟前靜安寺捕房曾拘獲綁匪丁金寶一名、業經貴院訊明、已執行死刑、而丁犯在庭所供甚詳、請吊案卷閱看、自能明瞭、請詰之李章甫供稱、綁架葉張氏時、我雖未同往、嗣由匪首高某介伊至貝勘路匪窩、代葉張氏裝烟、餘供支吾、繼一訊被告陳長根綁架金梅仙一案、金亦不到、由其妻房袁漢良代表到庭、供稱金現在大連、不在上海、其被綁時我適在紹興、後由其家屬電召、我即來滬、與綁匪曾數次接洽、以一萬三千元贖出、與我接洽之匪、并非被告陳長根等語、訊據陳長根供稱、綁架原告時、我並不在場、嗣分得洋數百元、羅推事以陳在捕房承認同往、錄有供單、當向詰問、而陳則稱因在捕房內難受電刑、故而胡供、捕房律師汝葆彝即起稱、被告既已提出是項口供、則捕房不得不加以證明、其所供盡非事實、今有證人西探長亭利在捕房服務多年、可由其作證、遂由亭利投稱、捕房在未拘獲被告之前、得線人報告、謂陳長根係綁匪領袖、嗣捕房在法界辣斐德路拘獲被告、在其家內抄出手槍五支、子彈甚多、帶回捕房後、被告即領導探員至戈登路廣東路等處、謂曾在該處犯有綁案、至呈案之供單係被告自願供認、並無用電刑威迫之事、繼又訊被告程阿炳綁架十二歲男孩姚世昌一案、由姚之母沈氏投案證稱、我兒被綁後、即接得匪函、勒索贖價一萬元、嗣以四千元贖出云云、詰之程阿炳、否認綁架姚世昌、祇承認事後分得銀洋、至此、羅推事以本案人證未齊、諭令被告等仍分別押候改期再訊、

隣舟之游，紅弟受誘。

兄疑妹已落水，搖舟逕去。

江北船戶李家國、怙恃雙失、祇有一弱妹、小字紅弟、今年十七歲、兄妹兩人、相依爲命、以舟爲家、舊歷四月初二、舟泊蘇州河內、李上岸買物、留妹看舟、詎有鄰舟羅壽山羅李氏、假邀紅弟過舟敘談爲由、將紅弟騙至其舟中、卽以被褥將紅弟蒙住頭面、藏在艙內、旋卽開舟而逸、迨李家國歸舟、見妹失蹤、呼號半日、毫無影響、疑巳落河溺斃、只得拭淚駕舟開去、但羅等將紅弟騙來後、舟駛至閔行、乃將紅弟放出、羅等卽稱可與伊子羅春桃結婚爲夫婦、紅弟不願、羅等恫嚇、欲推入黃浦中、以致紅弟駭怕、遂被屈爲子媳、在舟中幾及一月、前日羅舟又駛來滬、停泊在小沙渡鴻裕紗廠前、紅弟憶及有一表兄孫和信住在勞勃生路梅芳里一百五十九號、離小沙渡不遠、可以求援、乃乘隙逃走、逕往孫處、孫初據李家國稱其妹已死、今見紅弟奔來、疑爲見鬼、駭極呼喊、當經紅弟哭訴前情、孫遂偕紅弟投控六區警署、派警前往將羅壽山羅李氏羅春桃三人一併拘解到署、研訊之下、以案關略誘迫婚、不法已極、卽命移送地方法院訊究、

婦人失金鍊大喊，

盜返身開槍中腹。

常州人蔣春龍、年四十七歲、向在南市大東門內彩衣街開設鑫錩祥帽作、其妻祝氏、年三十八歲、係鎭江人、前日上午八時許、祝氏提筐至附近菜市購買菜蔬、歸行中途、欲將購就之菜數種帶交其母家、比至靈濟街華盛里第六號門牌、卽其母家後門口、突遇盜匪兩人、一則身穿藍布短衫褲、一則衣黑布短衫褲、迎面上來、喝令止步、隨出示手槍、嚇禁聲張、盜卽攫其頸間金鍊一條、攫贓正圖逃逸、該氏卽極聲喊救、兩盜突聞喊聲、恐有不利、立返身開槍、砰然一聲、適中氏之右肚腹、盜卽乘機逸去、該氏受傷後、尚能行走、旣入母家、然後車回巳家、其夫蔣春龍見而大駭、立卽車送上海醫院醫治、經醫生如法將子彈取出後、現尚住院療治、聞所傷尚無大礙云、

法租界破一處賭窟

一個糊塗婦人的故事好笑！

法捕房捕頭於日前偵得徐家匯路一百五十號門牌婦人應蔡氏所開得意樓茶館中、聚衆賭博、抽頭漁利、有違禁令、故帶同包探前往、抄出賭具數副、連同賭客賭款、一併帶入捕房、諭令賭客薄罰斥退、蔡氏交保、於前日傳至法公堂請訊、先由捕頭稟明前情、并將賭具呈案、又有婦人陳杜氏延晨復律師到案聲稱、杜氏之夫陳學才、向在法捕房充當翻譯、業巳辭退、詎被應蔡氏勾引前往賭博、致輸負洋共計一萬餘元、杜氏得悉向責、不料亦被蔡氏勾引賭博、如此情形、將來原告之家庭遭陷害、故此到案參加、請求重究外、並請保留私訴權云云、詰之應蔡氏供、婦人店中不過又一千副麻雀、並無巨大賭博、求請查察、中西官諭令退去、聽查明再訊、

來函更正

據張飛熊律師來函稱、關於師生戀愛事、報載女子文專教員張某發生關係、盡屬不實、張教員人格素爲全校師生所信仰云云、合爲更正、

聲明類

逃妻聲明

啓者於本月廿二日逃妻郭潘氏名財弟年十九歲甯波人身才短小頭上剪髮身穿嗶嘰衫褲黑袜子如有仁人君子能將逃婦送到者謝洋四十元報信者念元決不失言地址西門西林路華興里八號郭北田啓

聲明脫離

上年敝人娶妓女朱二嫒爲妾近因二嫒不守婦道屢勸不改今雙方同意簽字永遠脫離夫妾關係特此登民新二報聲明　李正福啓

十六舖南康旅館　催贖押包

本館現因翻造房屋暫行結束所前貴客欠少房飯金將行李作抵者統限於六月五號前備款來贖過期悉照拍賣恐未週知故特聲明

建華棉織廠　出盤聲明

本廠於本年陰歷初九日宣告停業清理召盤茲於同月廿四日將廠房生財裝修紗線餘布牌號商標等全數盤出與建華慎記綿織廠爲業銀廠兩交證據各執自後營業盈虧悉與本廠無涉本廠所有人欠欠人亦自行理楚與受盤人無關特此聲明　上海康腦脫路隆智里建華棉織廠啓

建華慎記棉織廠　受盤聲明

本廠於本年陰歷四月念四日將建華棉織廠所有廠房生財裝修紗線餘布牌號商標等全數盤受銀廠兩訖證據各執建華棉織廠所有人欠欠人概歸該廠本理與本廠無涉此後自廠營業盈虧亦與該無無關特此聲明　上海康腦脫路隆智里建華慎記棉織廠啓

推受盤聲明

[illegible]

離異聲明

[illegible]

股票被焚作廢

[illegible]

推股受盤聲明

[illegible]

新屋召租

[illegible]

林友善啓事

[illegible]

天一福記百貨店　推盤聲明

[illegible]

天一元記百貨店　受盤聲明

[illegible]

推股受盤聲明

[illegible]

推股受盤聲明

[illegible]

離婚聲明

[illegible]

緊要聲明

[illegible]

樂鉅年鑒

[illegible]

啓事

[illegible]

律師姚秉同代表匡德方　聲明失遺子錦單

[illegible]

離婚聲明

[illegible]

張律師代表王恨情失及存摺遺章作廢

[illegible]

受盤聲明

[illegible]

聲明借據作廢

[illegible]

羅邱氏郎邱蘭英泣告

[illegible]

九大聲明

[illegible]

遺失類

遺失聲明

[illegible]

遺失股單聲明作廢

[illegible]

遺失提單

[illegible]

聲明遺失

[illegible]

遺失方單聲明作廢

[illegible]

遺失聲明

[illegible]

遺失匯條聲明

[illegible]

遺失聲明

[illegible]

遺失圖章聲明

[illegible]

遺失借據

[illegible]

遺失圖章聲明作廢

[illegible]

遺失聲明

[illegible]

遺失聲明

[illegible]

遺失田單

[illegible]

代表點春堂債權團處分閘北中華南貨號并出盤聲明

上海[illegible]欠各上行貨款約計洋六千一百餘元不思設法清償反將號內銀錢貨物設計捲逃攜眷避匿存心倒賬即經本堂代表同業債權團全體登報警告限令於三日內出爲料理迄今逾期多日該胡祥裕依然置之不睬債權團爲顧全血本起見依照前次報開辦法將該號所有底貨生財等於五月二十七日經衆出盤與福泰新記計價洋二千二百五十元正平均分償各債權人計各得幾成餘欠仍限該胡祥裕於一星期內出爲料理否則常再依法訴追深恐外界未明眞相爲此登報聲明

[illegible]

商情

標金

金市交易平靜

▲上週中有四兩七錢之盤旋

昨六月二日、金業交易所已照常營業、惟逢星期日僅以上午十一點至十二點止一小時買賣、但市況頗平、同業交易清淡、銀條雖縮、匯兌則跌、人心見低、乃價復退進七十兩關口、檯面上開永高元茂永餘大等稍有買進、元興永志豐永及廣幫均已售出、大連幫出入寥寥、大德成慎餘套頭條子均有售出、銀行交易沉寂、茲將一小時情況如下、七月份開盤三百六十九兩四錢、較上週五計小落七錢、大條又縮、日美透小、且秘電日美小三七五、設價只小十六分之一、為六十九兩六錢、至十一點一刻賣戶似多、回至六十九兩三錢、故人心遂下也、嗣後僅計六十九兩三錢、未幾回上三錢、此後尚平、無甚榮枯、最後略高二錢、至午刻收盤為三百六十九兩五錢、比較五月卅一日計回落六錢、查一小時最大六十九兩六錢、最小六十九兩三錢、只有三錢高低、物品早期六十九兩六錢、午收價為九兩六錢、並查上週中市面稍見忱惚、乃人心忐忑、星期四（上月二十七日）最小價為三百六十七兩一錢、至星期三、最大價三百七十一兩八錢、因大條又縮、匯兌亦漲、但倫電復趨縣勢、故價未能維持、以後重又退進七兩關內、此週中共有四兩七錢之盤旋云、

外匯

銀價縮匯兌降跌

昨逢星期日、麥海關及中外各洋銀行均不辦公、所有外匯外股等市概為報告、惟六月一日倫敦電訊、大條銀近遠期均縮另六二五、美銀價亦縮三七五、英對美降去一二五、美對英跌落卅二份之五、日美小一八七五、日美不更、倫敦先令短去一二五、至二日電訊倫敦大條銀近期續縮一八七五為廿四辨士三七五、遠期亦縮一八七五計念四辨士四三七五、美國銀出市平、又美銀價縮去二五為五角二分六二五、英對美及美對英均未見更、同為四元八角四分八七五、日美又跌一二五計四十四元一二五、日美降去三一二五計一先令十辨士、倫滬先令加一二五為二先令五辨士二五、印匯減落一八七五計五十六羅比一八七五云、

厘市

銀洋進出稀少

▲釐價則略增

▲洋釐 昨六月二日、釐市平定、惟逢星期、滿出兌形稀少、而價早市七錢一分六釐二五、午後七錢一分六釐三七五、比較五月卅一日計漲二毫半、拆兌行情做開小洋一千二百十八角、銅元二百九十八千四百文、江南小洋早市計遠六錢三分、因有人收羅、下午六錢八分六釐半、較三十一日尚加一釐、廣東雙毫亦加七毫半、上午五錢八分六釐七五、下午五錢八分七釐五、銅元仍為四百十八千五百文、衣牌二千九百九十八文、角坯二百四十六文、貼水五十四文、▲銀拆 昨期日、銀行休假、各莊進出不多、惟同業稍有收解、而銀拆平穩、早午兩市同為一錢六分、較上月終計減一分云、

紗花

上週紗花均疲跌

▲外棉下落現銷趨清紗市不振
▲人標近期跌七兩遠期跌三兩
▲低峯到八兩七近期將即進關
▲美印均跌存多銷淡棉市遂疲
▲價格已迫低峯勢難再有激跌
▲近期三十兩關恐將不易保持
▲一切重要關鍵端視美棉如何
▲晴暖天氣為新棉豐稔之所繫
▲果蠹虫如何為棉價最後標準

上週間標紗花市況概括言之、皆逐步趨疲、其主要之原因、厥為美棉下落、引起市場人心之恐慌、而在交割時、舉昔之有力多頭廠商又有一度吐出餘額行為、又因之增進不少下趨的勢力、此外現銷狀況、過去鼎盛的情形、至上週間亦告完畢、日形清淡、標棉雖因價低而促起另星交易、比較上賭形熱鬧、但其大勢仍屬不振、而存貨固依然有增無減、故實際市情方面、亦然不易立定、況外棉更從而壓迫之、遂如江河日下矣、計標紗週末比週初跌近期七兩、遠期三兩、低峯到八兩七錢、標棉近跌四五錢、遠跌七八錢、紗市近期跌風為猛、仍在抑平近期遠期之差、而買銷不佳、亦其重因、棉價已屬極低、故跌風比較難起、以大勢觀之、紗花市況、均屬暫難回機、外棉情形、固屬難測、以國內言、紗銷本屆淡月一時、似無暢旺交易之可言、大約尚須歷相當時日、以待多秋用品之發動、則市況之上續固不易、倘毫其仍有繼下趨之恐、至于棉市更屬難起、廠家吸進棉花、多有三四個月以上者、而印棉到貨、源源不絕、存貨減少、一時殊巳難希望、供求方面之情勢如此、市況可想而知、但需價實已迫于低峯、激烈之跌風、殊覺不易、大約呈其平和下趨的局勢、然仍須視各棉如何、連日美棉下落、其唯一問題、厥為天氣良好、此與新棉開紗誠屬極巨、而在本年棉價狀況之下、尤有關係、（一）下種稍遲、業已證實、亟待晴暖天氣為補救遲種之影響、（二）各區果蠹虫之消息、均極可慮、幾于棉區無地無之、美棉虫害欲發而止者、數年于茲、苗一旦發生者、則大可畏、而發生與否、則端視天氣如何、蓋此虫不利于晴暖氣候之生長、而宜于晴暖天氣下之發育也、故晴暖天氣在今年美棉價上、關係極為重要、但吾人所抱憂者、此種天氣、能否長保、一有變動、殊不堪設想、且棉價迫近一角八分、不能不認為低峯、反動比較易于下落、此外尚有一重原因、即目下銷貨狀況、不見進步、本松季間或者不及千五百萬包、此亦近日人心不振棉價下趨之一關鍵也、若將一週間現紗最高最低錄下、

支數	牌子	最高	最低
四十二支	金城	三一六．〇〇	三一一．〇〇
	水月	二六三．〇〇	二六二．〇〇
	又	二五九．〇〇	二五七．〇〇
三十二支	藍鳳	二二五．五〇	二二三．五〇
	雙喜	二四九．〇〇	二四三．〇〇
	彩球	三五一．〇〇	二二九．〇〇
	天官	二五三．〇〇	二五〇．〇〇
二十支	金城	一八八．五〇	一八八．〇〇
	天官	一八三．〇〇	一八二．〇〇
	牧羊	一七一．五〇	一七〇．七五
	豐年	一六七．二五	一六五．五〇
	立馬	一六三．七五	一六一．五〇
	藍鳳	一六四．〇〇	一六一．七五
十六支	鴻禧	一六四．〇〇	一六〇．五〇
	仙桃	一五九．五〇	一五九．〇〇
	藍鳳	一五五．〇〇	一五三．五〇
	日光	一五九．〇〇	一五八．五〇
	天官	一六八．五〇	一六八．〇〇
	汽球	一六八．五〇	一六八．〇〇
	雙象	一六五．七五	一六五．〇〇
	團龍	一六五．〇〇	一六五．〇〇
	金城	一七〇．〇〇	一六七．〇〇
十四支	飛機	一六四．二五	一六三．七五
十二支	金城	一七五．五〇	一五五．五〇
	雙喜	一四四．七五	一四四．〇〇
十支	鼻禾	一三五．二五	—
	地球	一四四．〇〇	一四三．五〇

美棉連續下跌

美棉三十一日、始因天氣不佳而漲、後因棉產收成情形頗佳、及多頭了結而跌十餘磅音、印棉市況無參差平平、六月一日美棉因天氣佳及多頭了結可跌數磅音、印棉先因紐約消息不佳而跌、後因投機大戶買進略回、結果跌三四羅比、價如下、

		三十一日	六月一日	比上
美棉	七月	一八．一六	一八．〇六	小一〇
	十月	一八．三一	一八．二二	九
	十二月	一八．五〇	一八．四〇	一〇
	一月	一八．五四	一八．四四	一〇
	三月	一八．六六	一八．五九	一〇
	現貨	一八．五〇	一八．四〇	小二
孟買 孟加拉	七月	二三三一	二三二八	三
	十二月	二二五三	二二五〇	四
奧姆拉	七月	二一八九	二一八五	三
	十二月	三〇三	三〇〇	三
白羅溪	七八月	三三一	三二六	六
	四五月	三四一	三三七	
利物浦美棉	七月	九．八四	九．七六	小八
	八月	九．八四	九．七六	八
	十月	九．八四	九．七四	一〇
	現貨	一〇．二〇	一〇．〇二	一八

米市

米市堅穩

昨日閘北米市、仍甚堅挺、因需過於供、人心轉好、河下斛腳既日益增加、各貢大盤、遂不得不漲、白粳中關交易最好、價格不動、河稻及早稻兩種、均頗俏穩、變元未見特殊上落、羊秈又漲過尺、杜秈及埠秈、仍維持原狀、客秈受河市影響、價格趨高、內地到船、計十餘號、斛開共三千四百石、茲列價於下、白粳自十四元至十二元五角不等、溏稻十三元四角、又十三元二角半、早稻十二元六角、又十二元三角、羊秈十二元八角半、又十二元五角半、杜秈十二元三角、又十二元、埠秈十二元、又十一元九角、機秈十一元九角、又十一元八角、又十一元七角半云、

桐油

白桐油洋銷不弱

▲市面暫呈堅穩

白桐油洋銷、前週一度沉寂、回跌甚鉅、上週漢市各洋行需辦突殷、成交數量達一千三百餘噸、惟外盤始終盤旋於二十六兩二錢、殊難起色、現在各埠存底未見充裕、據聞六月半到期、復有大批現貨運往美之紐約、屆時售盤或有漲升之希望、內銷市場、年來奄無生氣、大有江河日下之概、今庚益形見遜、各幫均鮮問津、此種營業、設無國外去路、殆難維持矣、

經濟專載

十七年來進出口貿易之一瞥

交通大學經濟學會 於德倫

我國年來國外貿易、頗有激增之勢、一九二八年度進出口之總數、海關雖無正式之報告、然據專家調查、該年度進出口總計、約二、一七〇、〇〇〇、〇〇〇兩、其中出口九三〇、〇〇〇、〇〇〇兩、進口為一、二四〇、〇〇〇、〇〇〇兩、比之前年出口增加一一、〇〇〇、〇〇〇兩、進口增加二二七、〇〇〇、〇〇〇兩、就該年度進出口比較以觀、則入口貨物超過出口約為三一〇、〇〇〇、〇〇〇兩、數量之巨、為六十五年來中外貿易史上所僅見、

除一八六四年及一八七二至一八七六之五年外、中國外貿易、恆為進口貨物超過出口貨物、換言之、即為出超、金超過進口現金、其例外者、如一八七六年貨物出口、反較進口超過一〇、〇〇〇、〇〇〇兩、貿易史上、得未曾有、自此以後、輸出銳減、只有進口超過出口、一九〇二年以前、超過之數、尚以千萬計、至一九〇二年實增至一萬萬兩、入超之勢稍殺、一九一九年、入超僅占一千六百萬兩、十年來最低之數、歐戰既終、中國復變為世界市場、一九二一年度、入超遂陡增至三萬萬兩、僅比一九二八年度為略低、

下列之表、係自一九一二年起至一九二八年止、即民國成立以來十七年間歷年進出口貿易及出超之統計、均以海關兩為單位、惟一九二八年度、係據專家估計之結果、已說明於上、其餘均係根據海關之正式報告、閱者比較以觀、則歷年中外貿易升降之情形、自可瞭然、

年度	進口	出口	總計	入超之數
1912	473,097,031	370,520,402	843,617,434	102,576,628
1913	570,162,557	043,305,546	972,468,103	166,857,011
1914	569,241,382	356,226,629	925,468,011	212,014,555
1915	454,475,719	318,861,104	873,336,883	34,614,555
1916	516,406,995	481,797,366	998,204,361	34,609,629
1917	549,518,774	462,931,330	1,012,450,404	66,587,144
1918	554,893,082	485,883,031	1,040,776,113	89,010,051
1919	646,997,681	620,809,411	1,277,807,092	16,188,269
1920	762,250,230	541,631,309	10,303,881,530	220,618,930
1921	906,122,439	601,255,537	1,507,377,976	304,866,902
1922	645,049,660	654,891,933	1,599,941,583	290,157,717
1923	923,402,887	752,917,416	1,676,320,303	170,485,471
1924	1,018,219,977	771,784,468	1,787,095,145	246,426,209
1925	947,864,944	776,358,937	1,724,217,881	171,512,007
1926	1,124,221,252	864,294,771	1,988,510,024	259,926,432
1927	1,013,931,624	918,319,662	1,931,551,286	94,311,962
1928	1,240,000,000	930,000,000	2,170,000,000	310,000,000
總計	13,214,846,925	10,422,083,204	23,636,930,120	2,792,763,721

據上表以觀、自一九一二年迄一九二八年止、退口貨物、總共約當銀二億七萬萬兩、合銀元四億萬元、超過出口貨物、一九二八年度、國內主要各埠對外貿易之統計、約如下、就進口言、上海為六萬二千萬兩、較之一九二七年度、約增加百分之四十、漢口為六千萬兩、較之一九二七年度、約增加百分之三十、大連為一萬五千萬兩、較之一九二七年度、約加百分之十、天津與大運、無甚出入、青島為三千九百萬兩、因受濟案之影響、較之一九二七年度、反減少約百分之五、就出口言、上海為三萬五千萬兩、較之一九二七年度、約增加百分之四十、大連為一千七百萬兩、較之一九二七年度、約增加百分之五、漢口為一萬六千萬兩、較之一九二七年度、約增加百分之五、此外各埠出口貿易、較之一九二七年度、均略有遜色、

二七年度濟案發生、日本對華貿易、大受影響、據可靠之調查、上海因抵制結果、日貨之未能銷售者、約為日金一千八百萬元、其在日本境內、因抵制關係、未能運來中國之貨物、約為日金二千五百萬元、且不特抵制已也、一九二七年間、國貨之提倡推行、不遺餘力、政府在上海復舉行大規模之國貨展覽會、廣事宣傳、均足以予日貨銷行額一大打擊、使該年度無濟案及國貨宣傳之運動、日貨在中國之銷行額、必不至如是現象、則全體進口貨之超過出口貨者、必較三萬一千萬兩為尤巨也、國人苟欲為急起直追挽回漏巵之謀、舍振興實業推廣國貨用途外、別無他策、惟吾國實業方在極幼稚時期、欲與強有力之外商競爭、又非利用政治力量為之保護不為功也、

擅用電療 首創第一 萬春醫院
專治 花柳病 白帶 性衰症 子宮病 痼瘋症
特點 本院備置X光機及高週波透熱電機數種 功效立奏痛苦無最短期內保證除根 [illegible]
診例 [illegible]
院址 外白渡橋北堍沿河 [illegible]
警告 [illegible]

市價

銀洋錢市

六月二日（星期日）

早市開出行情：國幣 七錢一分六釐二五；江南小洋 六錢三分六釐七五；廣東小洋 五錢八分六釐七五；銀拆 一錢六分；銅元 四百十八千五百文；衣牌 二千九百九十八文；角子 二百四十五文；貼水 每角五十文

午市開出行情：國幣 七錢一分六釐三七五；江南小洋 [illegible]；廣東小洋 五錢八分七釐五毫；銀拆 一錢六分；銅元 四百十八千五百文；衣牌 [illegible]；角子 [illegible]；貼水 [illegible]

國外匯兌

銀行電匯 二先令四辨士七五；銀行即期 二先令四辨士八一二五；[illegible]

（英、法、美、日、印度、香港等各項電匯及定期匯兌行情 [illegible]）

國內匯兌

▲銀行公會報告各省匯市

北平、天津、重慶、萬縣、廣州、漢口、梧州、常德、長沙、杭州、蘇州、南京、鎮江、九江、蕪湖、無錫、濟南、天津、太原、煙台、南昌、雲南、大連、安慶、濟南、蚌埠、吉林、西安、四川等處匯價 [illegible]

各國金銀貨幣價

英金鎊、美金票、先令、美金洋、美金票、法郎、日金票、日本銀票、羅比、荷蘭盾、新加坡票等 買進／賣出 [illegible]

金市

現貨標金每條 [illegible]；日美電 [illegible]；倫敦銀塊 [illegible]；七月份標金 開盤 三六九．四 最高 三六九．六 最低 三六九．三 收盤 三六九．五

上海錢業兌同業公會報告

中國、交通、中南、四明、浙江興業、通商、實業、墾業、農商、中國農工、中興、香港、安南、中法、華比、荷蘭、德華、花旗、匯豐、麥加利、有利、正金、台灣、朝鮮、三井、住友等各票兌價 [illegible]

紐約棉花電報

七月期美花	一角八分五五
十月期美花	[illegible]
十二月期美花	[illegible]
一月期美花	[illegible]
三月期最高	[illegible]
又最低	[illegible]
現貨	[illegible]

利物浦棉花電

七月份美花、八月份英花、十月份美花、現貨 [illegible]

孟買棉花電報

平加那、奧姆辣、白羅溪 [illegible]

滬南米市

昨日滬南河各米市價如下 [illegible]

國外麥電

（單位角合華元）加拿大美麥 [illegible]

匯率金銀錢洋銅元高低比較表

名稱	一週間最高價	星期	一週間最低價	星期
英 倫申規一兩	二先令五辨士	二	二先令四辨士七五	五
法 巴黎申規百兩	一千五百佛郎	二	一千四百九十佛郎	五
紐 約申規百兩	五十八元六二五美金	二	五十八元[illegible]金	五
香 港港洋百元	八十二兩一二五	二	八十一兩五錢	四
印 度申規百兩	一百六十一羅比七五	四	一百六十羅比〇五	五
瓜 哇申規百兩	一百四十六盾	二	一百四十四盾七五	[illegible]
星 加星洋百元	九十六兩七五	五	九十五兩八七五	二
東 京日洋百元	七十六兩七五	五	七十六兩一二五	三
大 條銀電近期	念五辨士一八七五	日	念四辨士八一二五	三
大 條銀電遠期	念五辨士一八七五	日	念四辨士八二五	五
七月份期貨標金	三百七十一兩〇八錢	五	三百六十五兩二錢	五
現 貨標金	四百〇〇兩七五	六	三百九十六兩五	三
足 赤條金	四百〇八兩二五	六	四百〇四兩	二
沙 金	四百〇九兩二五	二	四百〇五兩	二
銀 一元	七錢一分七五	六	七錢一分六五	一
江 南小洋	六錢二分五五	二	六錢二分二五	三
廣 東小洋	五錢八分九	三	五錢七分七五	六
銀 拆	二錢一分	二	一錢二分	日
銅 元申規百兩	四百二十千文	二	四百十八千文	日
衣 牌每元	三千〇十三文	二	二千九百九十六文	日
小 洋角坯	二百四十八文	六	二百四十六文	日
每 角小洋貼水	五十四文	一	五十二文	六

大連油豆餅電一週比較表價

名稱	一週間最高價	星期	一週間最低價	星期
大連豆油現貨	一六．五〇〇	一	一六．一五〇	六
又五月份	一六．七〇〇	一	一六．二〇〇	四
又六月份	一七．〇〇〇	一	一六．五五〇	六
又七月份	一七．三〇〇	一	一六．七〇〇	四
又八月份	一七．三〇〇	一	一七．〇〇〇	三
又九月份	一七．三五〇	二	一七．三〇〇	二
大連黃豆現貨	六．四九〇	三	六．四四〇	三
又五月份	六．四八〇	六	六．四一〇	四
又六月份	六．三八〇	一	六．三〇〇	五
又七月份	六．三七〇	一	六．三二〇	二
又八月份	六．三七〇	一	六．三三〇	二
又九月份	六．三八五	一	六．三二五	四
大連油餅現貨	二．一七五	一	二．一五〇	五
又六月份	二．一八〇	五	二．一六〇	二
又七月份	二．一二〇	五	二．〇九〇	四
又八月份	二．〇九五	一	二．〇七〇	四
又九日份	二．〇八〇	一	二．〇五〇	四
大連高糧現貨	三．五六〇	一	三．四五〇	六
又五月份	三．五四〇	一	三．四一〇	五
又六月份	三．五五〇	一	三．四五〇	五
又七月份	三．五七〇	一	三．四八〇	五
又八月份	三．六〇〇	一	三．五三〇	四
又九月份	三．六〇〇	一	三．五三〇	五
鈔票現貨	七錢一分九	六	七錢一分八五	一

大連油豆餅電

五月廿九日下午三點五十分到

豆油現貨	十六元二角
又七月份	十六元三角
又八月份	無市
黃豆現貨	六元五角四分
又六月份	六元四角
又七月份	六元三角二分
又八月份	六元三角二分
又九月份	六元三角七分
豆餅現貨	二元一角七分
又六月份	二元一角
又七月份	無市
又八月份	無市
高糧現貨	三元五角二分
又六月份	三元六角
又七月份	三元六角三分
又八月份	三元五角四分
又九月份	三元六角五分
鈔票	七錢一分九釐

加拿大、芝加哥美麥：五月期、七月期、九月期、十月期 [illegible]

以上係每噸價格按每噸合我國一千六百八十斤

上海麵粉交易所

五月份開盤 前市兩 二．[illegible] 後市兩 二．[illegible]

紗布交易所一星期登賬價格表

十六支棉紗人鐘標準：五月期、六月期、七月期、八月期、九月期、十月期（星期一至星期六）[illegible]；星期四 交割日無市

棉紗漢口細絨標準：五月期、六月期、七月期、八月期、九月期、十月期 [illegible]；星期四 交割日無

煤油

老美孚牌、老美虎牌、老美鷹牌、老美散安、老美本牌、老美汽油、鑑士古紅星、鑑士古幸福、德士古、大明銀箱、大明鉛箱、亞西亞元寶、亞西亞新聽、亞西亞龍牌、亞西亞僧帽、亞西亞散艙、亞西亞十字、亞西亞散艙 等價 [illegible]

六月份、七月份、八月份、九月份 開盤、中盤、收盤 [illegible]

以上下午成交約十八萬三千包

滬北米市

特別粳、又、又、又、又、又、又、又、又、又、又、又、又、項、又、又、杜、又 等價 [illegible]

廠家

恆康 包尖 恆豐 杜尖 [illegible]

油豆餅

昨日滬南油豆餅業市 [illegible]

海味

江北號家、天津號家、西洋號家、甯波號家、煙台號家 等件數 [illegible]

糖市

（南規售盤）▲白糖類、▲冰糖類、▲赤糖類、▲青糖類 [illegible]

船期

▲進口輪船報告 六月二日 [illegible]

▲出口輪船報告：甯波班、長江班、崇海班、定海石浦海門、穿山定海班、通州海州班、溫州班、北洋班、福州班、南洋班 [illegible]

▲外洋輪船報告：英國倫敦班、溫哥武班、舊金山班、法國馬賽班、德國亨寶班、爪哇班、西雅圖班、意國里亞班、香港小呂宋 [illegible]

螞蟻的文化超越人類遠甚

『拘泥於實事者所知祇限於實事』

H Gernsback原著　韋瑞珍意譯　赫胥里

這或許會使讀者失望：在全宇宙間，竟還有比我們人類的文化要高超到不知多少的螞蟻存在呢。先以政治論：天下爲公，這四字，我們的總理所引以諄諄教人力行無的；在蟻國中，早已實施慣了。不論一切，他們總是以國爲主，以羣爲先，從無纖微的東西，私估強霸着而據爲己有的。國中有事，便全體同心協力的奮鬥，保衛着。試問只此一點，我們自炫文明已極人類，可能辦到嗎？

的確：我們的科學，文藝......：螞蟻那有這些的一切！但，我們力所能逮的之事，他們却又沒一件不能照樣辦到，只有，在很多的時候，精巧，靈敏，遠勝於我們十百千倍哩！如果你對位建築師道：請你不藉機力，造一座三和土的叁天巨厦；我想你的話鋒定會給他的訕笑所囤折而中止的。誰料，這種人類在夢寐之間，猶不敢嘗試之事，螞蟻，恐早已能爲了。在南美，吾們隨處可以見到高達二十五英尺的純三合土的蟻屋，其中雖無一釘或一鐵，然而廳堂廊榭，却又儼然畢備，這麼的高度，殺用比例算來，也已夠使讀者咋舌了：因巴足足的大於蟻身二千四百餘倍了要是依此爲率，那末我們人類便該會造高可二英里半的建築了。敢問，我們會嗎？

再舉一例：有一種螞蟻，還能平空地，不藉他物，造成些非常精緻的紙頭。所用的法子，我們可猶渾然不知！吾們有稼穡耕種之術，螞蟻何獨不知！他們的農蟻，在他們的遂道之中，也種殖着無數的植物，和人們一樣的也按期收穫，他們也會釀蜜，不過他們的貯藏之所不在木桶或瓷缸之中，却在製造者的自己腹中；普通每一小蟻，可容二三十倍於己身的蜜量；不過，到了那時，因腹漲身重，便不克自由移動了，終其生便倒懸於樑椽之間了。這種犧牲的精神，人類所罕見罕能的，蟻類却誰都肯爲！至於交通呢，我們所自炫奇異的無線電術，在他們看來，許猶在乳臭未脫的孩提時期耳！他們不論平時或戰時，途遠或途近，總是同一般的敏捷的，速度立發而立到。至於他們所用的波浪，我們在今日愧猶不得而知啊！讀者，請再加一句，以上的一切，都是實事！（譯自四月份之美國科學雜誌）

□瞄準（士高）

甲：「你爲什麼屢次的瞄準了鳥不開鎗呢？」

乙：「因爲我正要向那瞄準了的一隻鳥開鎗的時候，就給別一隻鳥遮住了。」

□證明（其昌）

先生：什麼三種理由可以證明地球是圓的？

學生：一，書上寫著地球是圓的；二，先生講過地球是圓的；三，張家大伯亦說地球是圓的。

□失車（其昌）

呆子：巡捕，我的汽車被人偷去了。

巡捕：你可看見什麼樣的人。

呆子：沒有，我單單把車子號碼抄了下來。

蝙蝠，蒼蠅，蜘蛛與漿糊．

（火雪明）

破碎的小匣，燐寸巳經円罄，狠會利用廢物的張四，把漿糊裝了進去、晒在西廳的陽光之下。一樣是蒼黃，也一樣是灰白，是蒼蠅展開水一般的明翼，也薄如風一般的明翼；從糞堆裏飛來。一尖小的觸鬚，東一撞，西一撞，結果欲足於漿糊的上面，小小的眼睛，能見牠自己的黑影，牠歡喜，牠分開口喙，匣裏的容積漸少，牠的肚子漸大；牠飛，牠覺得吃力。『飽食的東西，是不願勞働的。』牠又何嘗不是？

屋角的暗陰，本是蝙蝠的巢穴。前天蜘蛛沒有卜居，貿然在此吐絲結網，終在暮色蒼黃的晚間，被蝙蝠做了夜飯。現在，死了的蜘蛛的柔絲，依舊張掛於屋檐的下面，像輿漏上倫敦柏林的鐵道。可是從辛勤勞働而自營居處的賢者，被黑色的飛禽吞食，而且，飛禽還利用了他的絲網，招致後來的亡命者。飽食的蒼蠅，眼見精巧的絲宮，牠就無疑的撲了過去。於是，與蜜糖一樣黏液的明絲，牽住了牠的輕翼。

○○

蝙蝠在晚間的巡遊，捕食了今天的蒼蠅，與捕食昨天的那頭一樣地慘忍。然而後來的不幸者，又何能計算啊！

『張四！你把蜘蛛網去打掉了吧。』我說。

『讓蒼蠅蚊子死在上面！』張四所以笑說，怕反抗了我的命令。

『但是太便宜了無勞的蝙蝠囉！蜘蛛當時建設的功績，不但被蝙蝠剷除淨盡；反而借牠的建設來養肥自己的身體啊！』

『主人！世界上的禽獸，原是不講情誼的。大魚要吞小魚，小魚說他不該，大魚說：那末你來吞掉我吧，然而小魚如何有這大口，結果當然還是游進了大魚的嘴吧。主人，聽你常與朋友談進化論，你還不知達爾文的學說嗎？』

『哈哈哈哈！』我笑後走進屋中，檢驗漿糊上的痕跡。喲！蒙茸的綠花，已暈滿在雪色的漿糊上。雖然是霉腐了，還餘一陣玫瑰的異香。這異香的中間，當然飛盪着若干的微菌！

□有病（其昌）

僕人：主人，醫生來了。

呆主人：你去回答他說我有病不能見他。

黃文農作　禁止轉載

試驗結婚已成爲早熟的男女的救藥

但其弊害亦復得有可以證實的解釋。（黃影呆）

所謂試驗結婚者，其初和普通的結婚，本來是完全相同的，不過夫婦中間，不生兒女罷了。可是現在已成了早熟的男女的救藥了，使他們先得了些做夫婦的經驗，而且還可救濟兩性間能力上的缺點，和年青者的經濟力的不足，或是他們還在學生時代，不能實行早婚所以先讓他們經過一度結婚的試驗。最要的關鍵，就在女子方面，經濟能獨立，許多的女子，她們的心理，渴望着結婚以後，能夠得到十分的自由，試驗結婚的意義，重在兩性間都在企求結婚的時期，而在試驗期內，雙方的工作，不致受兒女的牽制。在試驗的時期，男女兩方，或可各居一處，或可互相同居；和已結婚的夫婦絲毫無二；而且他們除了在學生時代以外，依舊好各自在社會服務。當然的囉！他們在試驗的時期，大家盼望着正式結婚的實現，不過那時他們也會窺見一切的環境，是否適於結婚，生了兒女以後，又是否家庭的經濟，不受任何的牽制。照這樣說來，試驗結婚常然是一種很好的方法，可是也有不少的缺點和弊病呢！最大的危險，尤其是兩性的慾望，分外的增高，至於性慾的衝動，原是人們的本性，一時也很不易抑制的，如果欲設法制止，不但兩性間要出於本心，而且還要竭力的抑制，這樣才可由精神上的繹驗而實趨於愛的正途。此外或因兩性間年齡的過於幼稚，發生錯誤的正式結婚，爲新求終身的結件，和兒女的滿堂起見，他們打破了一切艱難困苦，於是自身的活動，反而引起了不少的束縛，而對於前途又不免懷疑起來。這種情形，完全是心理上的不愉快，而終於使兩性間對於結婚那件事，起了些懷疑和厭惡的理想，而且試驗結婚究竟能否達到美滿的結果，究竟能否消除一切不合法的結合。又是重大的疑問！此外試驗結婚，也是促進早婚的一件事。所謂結婚的時期，彼此應當達相當的年齡；在結婚以前，男女雙方，應經過長時期的接觸；明瞭婚後的種種責任等問題，一經入於試驗結婚的時期，雙方每因受性慾的衝動，或其他的關係，早已置諸腦後而不顧了。因此在美國的社會中，反對試驗結婚的已大有其人了。在此種情形之下，兩性的本能，非但不能絕對自由，而且竟是處於束縛之下，這樣的婚姻制度，又安能冀其永久不變呢？

塗脂抹粉以外

余玉女士

『在意料中的，收穫；不在意料中的，夢。』——白紵曲。

爲了要求得些學問而看書，或者爲了明瞭些世事而看報，這種人不能說沒有，不過據我的觀察，在我們校裏的女同學中，是很少很少的。講到書，中國的線裝書自然不及洋裝書來得漂亮；而中國的

○開來翻翻書報○

洋裝書却又不及外國的洋裝書來得漂亮；記得有一位很富有的女同學，在她的書桌上，書是最多了，佈置得井井的，又裝了些美麗的絲帶子夾在書裏，這些書，有哲學以及文學，也有小孩子讀的小笑話，全都是很厚很高皇很好的書，不過那位同學却不大用心去翻，只要有人把她陳列在桌上的書去動得歪了或是亂了，她就要一肚子的不高興；而且，她又不大能應用這些，祇記得有一天，有一個同學要出嫁了，她忽然高興起來，把其中的一冊拿了出來，笑着說：『這本書你該去讀讀！』——原來是一本How to Know Husbands（如何明瞭丈夫）

我知很八以前，玉梨魂甚得姊妹們的歡迎，然而道有許多同學恐怕看了也不懂書中的辭句罷。講到紅樓夢有許多人頗羨慕着林黛玉呢。這種描寫女性的病態美的哀情小說，最給姊妹們歡迎了。眞是奇怪。

再說到報紙，恐怕有不少女同學和報紙沒有緣份呢！能夠知道孫中山先生是何日逝世的，十個人中難有四個。倘使這些可紀念的日子校裏不放假，同學們或者連一些影像也會泯滅。報紙中最須注意的，是影戲廣告了，若是有好的新片一到，校裏面就可以頃刻之間，大家知道。還有幾個同學，她們都定得一份大陸報，可是她們也並不細看，（甚而看也看不懂，）祇爲了逢到星期日有一張很好的畫報，所以她們就覺得有興味了。有一次，一個薛小姐登出了一張照片在大陸報上，這張報很給許多同學以注意，幾乎全體傳觀到。上面的，我並非把女同學的醜態來描寫，不過，這是事實，或者有人還說我描寫的太少太不忠實哩！

天蟾舞台　男女合演　新排　名震南北　萬衆歡迎　空前巨製　劇界泰斗　神怪偉大唯一新劇

四本封神榜

今夜初次開演

▲天蟾舞台是上海最高尚的行樂場▼▲封神新劇是上海最著名的神怪劇▼▲凡遊上海者看戲必定先到天蟾▲到了天蟾舞台就能夠看見那既香豔又神怪的空前偉大新劇了

榮記大舞台　四月念六夜戲　價目（注意）一元　八角　六角　四角　三角

李筱筱金林蔣嚴金張袁
桂菊月少樹叔琦素桂小
春紅紅山森岩蘭秋芬樓

全部七國　孫龐鬬智

天蟾舞台　男女合演　四月念六夜戲　特烦全體名角　文武合作　準保拿手好戲

價目　花樓一元二角　官廳一元　包廂九角　官廳九角　頭等五角　花樓三百　三等百　特等二百　二角　頭等一百　一角　五十

麒（小）劉王張劉鳳潘董陳
麟月漢芸俊奎凰雪志鶴
童樓臣芳臣官日豔琴峯

四本封神榜

上海舞台　男女合演　四月念六夜戲　電話中央五五六〇

清朝三俠劍　頭本

丹桂第一臺　男女合演　四月念六夜戲　電話中央一七四八

價目　花樓　官廳　一元　包廂　正廳　五角　三層　包廂　三等　客座　小洋　三角　二百　九十

吳竹香　韓金奎　金碧玉　張韻樓　陳筱穆　劉筱衡　蓉麗娟　蓋玉廷　劉文美　小孟七　陸樹田　王芝裕

五本開天闢地

林記更新舞臺　男女合演　四月念六夜戲　電話北四〇〇二〇

價目（大減價）優等七角　特別五角　頭等三角　二等二角　三等一角　電話北四〇〇二〇

潘桂芳　李鑫培　張國斌　韓鳳奎　筱啓山　白鳳英　王虎辰　金碧蓮　何玉鳳　張賀彬　蓋玉奎　劉喜鳳　孟鴻茂　潘奎祥

◀提早登場▶　前部　神秘機關　新穎布景　白蛇　文武並重　連台好戲　傳　◀七時開演▶

廣舞台　（特請）粵東乾坤大劇團

◀日戲價目▶　優等大洋一元　特等大洋八角　頭等大洋六角　二等小洋四角

◀夜戲價目▶　優等大洋一元半　特等大洋一元二角　頭等大洋一元八角　二等小洋五角

▲日戲　◀馳名配景豔情佳劇▶　風流天子　金絲貓（蛇仔應）趙燕飛主演　◉全班落力拍演◉

▲夜戲　◀配景莊諧俠豔猛劇▶　神經公爵　蛇仔應主演　◀全班藝員落力拍演▶

中央大戲院

每逢星期日星期三換片　電話中央三二五五

日戲三點起　五點半　夜戲九點一刻　今天三次

（日戲）四角　六角　八角　（夜戲）五角　六角　九角

華劇公司出品　最新偵探奇情武術機關影片

偵探之妻

日夜加請　曼妮士科　歌舞蘭登　名表演

新中央大戲院

每逢星期日星期三換片　電話北二二三二

日戲三點起　五點半起　夜戲九點起

日戲三角　四角　六角　夜戲四角　五角　八角

明星影片公司最近偉大武俠鉅片第十六集之五　作品　張石川導演

四集　火燒紅蓮寺　胡蝶主演

◀虹口大戲院▶

地址乍浦路海寗路口　電話北一一四八

陽歷五月念三號即星期四起連映三天

價目　時間　頭等四角　下午三點　二等二角　五點一刻　幼童減半　七點一刻　日夜一律　九點一刻

排齊爾美司主演　軍事武俠愛情巨片

智女救英雄

新愛倫大戲院

地址虹口海寗路中　電話北四一五〇號

時間　日戲三時　夜戲七時　九時

價目　樓上三角　樓下二角　日夜同價　幼童減半

六月三號起映三天

最新滑稽大片　假偵探

新進滑稽明星生平偉大傑作　萊蒙葛雷菲士

城南通俗影戲院

地址　大東門南小南門北　市電話八百念號

價目　包廂一元　優等正廳四角　頭等正廳二角　五元票　幼童銅元十枚　夜戲停售

（日戲）二點半起　七點起　（夜戲）九點起

今天開映　女海盜　大中華百合影片公司出品

中山大戲院

卡子橋下子梧州路口　電話四二二二五

◀時間▶　日戲三時起　夜戲七時起　九時起

◀價目▶　包廂小洋五角　樓廳小洋三角　正廳小洋二角

奮鬥武術奇情巨片　荒塔奇俠　金龍影片公司出品

上海民國日報附刊

星期評論

第三卷 第五號
(主編者 陳德徵)
(民國十八年六月三日出版)
星期評論 第三卷 第五號 一

奉安以後

德徵

總理已奉安了。

我們追思四十年來總理『瘁心力於革命，救中國於危』的偉大工作，我們思慕是無窮的。

總理遺留給我們的，是三民主義。總理雖奉安，如總理之三民主義不能實現，則總理在天之靈，一定不安的。

總理遺留給我們的，是建國方略。總理雖奉安，如總理之建國方略不能實現，則總理在天之靈，一定不安的。

總理遺留給我們的，是建國大綱。總理雖奉安，如總理之建國大綱無從實施，則總理在天之靈，一定不安的。

總理遺留給我們的，是中國國民黨和黨底政綱。總理雖奉安，如中國國民黨黨員不知愛護中國國民黨，如中國國民黨黨員沒有實現中國國民黨政綱的決心，則總理在天之靈，一定不安的。

總理遺留給我們的，是革命的情緒和革命的精神。總理雖奉安，如我們不能充實革命的情緒和革命的精神，則總理在天之靈，也一定不安的。

總理遺留給我們的，是不屈不撓的精神。總理雖奉安，如我們不能繼續總理底精神去完成他底遺志，則總理在天之靈，一定不安的。

總理奉安了！我們要實際上精神上奉安總理，我們底責任，便更加重大，我們底努力，便該更加增益！

星期評論三卷五號

(一)奉安以後 德徵
(二)一週間大事述評 業裕 性初
(三)明日的大學教育 陳征帆
(四)英美之敵對問題 魯譯
(五)英國新選舉之前途 林企化
(六)中國人口問題 陳鼎亭
(七)訓政時期的認識 曾毅夫
(八)依據五色綫劃界之誤謬 周澳章
(九)北平失業人員登記表的分析 頌河
(十)七首 德徵

有一份很詳細的統計表，但因篇幅過大，本文只就原表總類，改列如下：

	男子	女子
科舉	一〇四人	
私塾	一四人	二人
小學	一六六人	一五人
中學	四二七人	二五人
補習學校	九〇人	
專門學校	二八二人	九人
大學	七一人	一〇人
塡明出身者	一一五四人	六一人
出身不明者	一五九人	八人
全體合計	一三一三人	六九人

上表科舉一項含有舉人以下的各項生員，內以歐生爲最多共四十八人。各學校出身的人員，均分肄業畢業兩種，畢業人數，小學最多，中學專門次之，大學最少。大學畢業者，男子四十六人，女子二人。專門學校及大學畢業生中，政法科人數較多，次爲師範軍事，再次爲文理農商工等科。表中男女人數合計，中學生占塡明出身者百分之三七．二，專門學生佔百分之二三．九，小學生佔百分之一三．一，其他各項人數較少。

四 略歷

此次登記的人員，計有一三四七人做過事，七六人未做過事。其略歷，可分兩方面來分析，一爲曾經做過那一界的事，一爲失業前最末一次的職業。關於第一問題，男子方面，政界九〇一人，佔總人數百分之七四．三，政界兼學界一一一人，佔總人數百分之九．二，學界五九人，軍界五二人，其他各界，皆在四十人以下。女子方面，學界三十人，約佔總人數百分之八十，其他各界，均只一人。關於第二問題，可按職業的性質，分爲六類，列其人數如下：

	男子	女子
書記錄事	七三二人	三八人
事務員辦事員	三四七人	二人
教員	五四人	三〇人
軍警官佐	四三人	
科長局長校長	三九人	
練習生信差	六人	
譯評新聞記者		
共計	一二二一人	七三人

我們由上述各點，可將已登記的失業人員，再歸併爲三項，(一)完全未做過事的人，(二)因遷都而失業的官吏，(三)因其他原因而失業的人員。他們的職業既不相同，能力也不一樣。或是僅能書寫的少年人，或是富有經驗的中年人，又有幾位是專門技術人才。但以全體而論，書記事務員，佔男子總人數百分之八八．四，教員佔女子總人數百分之八一．一，這是登記表中很可注意的事項。(未完)

七首

九 來賓證

譬如，父母死了，子女們替他開弔，在舉行開弔禮之時，子女們都來了；忽然主持弔禮者，對每一個子女都發出一張來賓證，並說道要憑證入禮場；這一來，子女們自然都要生氣了。我曉得這一次到首都去做子女的，大家都生了氣回來，原因就是爲這一張「來賓」證呀。(德徵)

十 請客單

誠誠心心地開了一張請客單，但是寫這張單子時，眉頭皺了有幾十次：有的是不願意請的，有的是明知請了也不會來的，有的是：……。這一張請客單到了被請者手裏，被請者眉頭又皺了不曉得有多少次：……。去了實在沒意思；請客者併不認識；吃了又覺得不方便；……。但是請客者終於是請了，被請者終於是去吃了！(德徵)

一九二七年美國資本出口達一、五〇〇、〇〇〇、〇〇〇金元，英國則僅出口六五〇、〇〇〇、〇〇〇元，此亦僅爲初步。蓋美國之超出英國，僅開始於一九一四年；此種壓力，日甚一日。南美洲等處向由英資本控制者，已悉被美國佔先。此外如加拿大如澳大利亞，昔日之資本均向倫敦求之者，已轉向紐約。浸至近來，美國財政勢力，已漸漸侵入英國本部，購買英國之股票債票，使英國處處感覺甚重之壓迫，而不得不向政治手腕事及交方術上求敵對美國。此卽一九二七年日內瓦海軍會議開始時之背景也。

經濟勢力較弱之英國，不得不求他種方法以鞏固其地位，既如上述，英法海軍協定之成立，其起因亦卽在是。此事開始，實在一九二七年五月德總統杜美格及德外長白里安之赴倫敦。一九二七年五月以前，英國與意大利眉目傳情，甚爲明顯，而對德則頗冷淡；及至杜白二氏至英，情形一變，對僑務德國問題蘇俄問題最後對美問題，漸現合作之趨勢。其所以如是者，蓋德國亦鑒於西半球大共和國勢力之處，急求與歐洲霸主之英國互相聯絡，以求抵制耳。海會失敗後，有二事最可注意：其一爲英德海軍協定之成立，其二爲英日聯盟復活之宣傳。該兩事件，隱約表示一種世界大勢之新趨向，蓋兩個敵對之國際大聯盟正在蘊釀進行中也。一方面爲英國（及其附屬）德國（及其附屬）及日本，而又一方面則爲美國及其勢力所及之各國。至於美國勢力所及之國爲何，則現在殊不能確言。惟以大勢測之，約略如下：

第一、南北美洲，大部分在美國勢力下，但拉丁美洲則頗反對美國咄咄逼人之聲勢。

第二、美屬加拿大近來些美國往還頗密，英美若有戰爭，加政府至多嚴守中立，未必助英攻美，又南愛爾蘭受美之影響亦多。

第三、美國在中歐洲之勢力，逐漸加增，在德國尤爲顯著，德國各重要工業，無處無美國投資。據著名德統計家邱皋斯基報告，德國財產約五百萬萬至六百萬萬元，而美國資本幾佔其四分之一。意大利亦有美國投資甚多，墨索里尼視美之態度亦顯，意外部在英法協定成立後，曾稱此後意大利外交政策，將傾向柏林莫斯哥安哥拉，而不傾向倫敦巴黎。

至於表面上倡導和平之國際聯盟及凱洛格非戰公約，則和平其面，敵對其實。國際聯盟爲歐洲之產兒，全由英法二國所操縱，而非戰公約則爲美國所創造，所以傲視聯盟者也。此兩個和平組織，亦處於敵對地位，各不相侔，吾人但一細察其形勢，殆將不免啞然失笑矣。

總而言之，英美之敵對問題，已成一國際政治上之大問題，解決之道，決非外交條約及軍備裁減所可致者，吾人但拭目以俟將來之發展而已耳（倫敦勞工月刊主筆特脫氏原著）

英國新選舉之前途

林企化

一九二四年十月選舉的英國議會，五年任期屆滿，據報載，將於本月底舉行新選舉了。一個大帝國主義國度的政局變更，不僅影響於英國內政，而且直接間接影響及於世界政治。若是現在抱帝主義政策的保守黨坍台了，而代之以工黨執政，則不僅英國國內情狀的變更，而國際政治的多少限度的轉變，亦是可以預料的事。所以對於這未來的新選舉，全世界的人非常注意着。在英國人眼光中，對於這次選舉亦特別注意：第一、因爲自從戰後，議會得以安然終了任期而舉行的總選舉，此爲第一次；第二、去年議會通過了女子選舉法，今次男女選權平等之第一次選舉。

這次總選舉，三黨——自由，勞工，保守，都猛烈地競爭，工黨的大會於去年十月十一號在伯罕舉行，自由黨大會十月十一號在耶爾茅耶舉行，保守黨大學早於九月二十七日也在大爾茅斯舉行，在這些大會中，他們都各自決定了選舉的主要政策。我們不能把各黨的政策都列舉出來，但簡單言之，這回選舉的事件，乃是社會主義與憲政主義及個人主義的競爭。換句話說，卽主張新社會制度（將生產及運輸機關，地礦，銀行，由國家或公家管理）和保守現存的經濟制度（卽生產機關，土

地，實業資本，由私人管理，自由競爭）兩方的競爭。

關於選舉的結果，照現在狀況，一般人都以爲工黨有重握政權的希望。但決定選舉的要素，往往爲重要的臨時發生的事件，因而轉移選民的心理，最顯著的如一九一八年之選舉，有「處決德皇及勒德賠款」事件，再在一九二四年之選舉，有齊諾維夫書函事件，使工黨一敗塗地，而保守黨取得政權，不知這回保守黨還有戲法可變沒有？

一般人所以推測着工黨有勝利希望或者至少工黨不能單獨組閣時，工黨與自由黨聯合可佔絕對多數者，亦非無故。想明瞭這種情形，必先略知保守黨政府的缺點：

第一、在內政方面，保守黨政府最困難的問題，卽爲失業問題，亦卽爲自由及勞工兩黨攻擊的焦點。據政府的報告，在去年十一月中，一百四十萬人左右沒有工作，比一年前增加約二十四萬人。英國的基本工業，如煤，棉，及機器工業等亦有退步的表徵。關於這些問題，保守黨政府在其登台時，聲言有法解決，但事實上並無結果。

第二、在外交方面，保守黨政府亦無成績。雖則羅卡諾條約之締結，和德國之加入國際聯盟，可以說爲張伯倫的成功，但他的失敗更大，如日內瓦軍縮會議之無結果，更重要的則爲英法海軍祕密協定之破露，從而引起各國的反感，給爲敵黨進攻之藉口。如自由黨首領魯意伍法攻擊英法海協說：「在締結這協定中，我們觸怒了世界上兩個大友國，美國和意大利。觸怒意大利爲至愚；而觸怒美國則爲絕狂」

除了因保守黨政策的失敗，而使國民心理他向外，還有數種事件，可以說明工黨有勝利的希望的：

（一）自一九二四年以來，各選區因議員死亡等故而出缺時所舉行的補充選舉，很明顯的證明工黨的勝利，而保守黨的失敗。據去年四月間的統計，自一九二四年以來的三十九個補充選舉中，保守黨失去八位，得勝一位，保存二十一位。到現在，工黨從保守黨奪取過來的補充已有十餘位了。

（二）第二種有利於工黨的情形，便是英吉蘭南部及西南部大區域的敏捷的工業化。如肯特（kent）州煤場工廠發達，既成爲工業區了。南部諸州，有大批的女子工作於新工業，大概這些地方的選民是投工黨的票的。

（三）工黨與共產黨既正式破裂，誰也不能說工黨和第三國際有何關係了。保守黨在一九二四年所行的齊諾維夫書函事件，因而打倒工黨的故智，恐怕不能再一逞了。就在黨的內部也是急進派的馬克斯敦（Markton）失敗，而麥克唐納等的緩進派握勢。工黨這種緩進的精神，正是投合於英國國民性。

四、去年通過的女子選舉權案，使二十一歲以上之女子取得選權，女子之新得選權的，有五百二十五萬人。雖則根據於柏林選舉的的經驗，女子微有保守的傾向，但英國的新女選民中的大部分，爲屬於工人階級的家庭預料是傾向工黨的，並且，一般的青年不論其階級如何，他們的投標既較少受其家庭的影響！就一般而論，實以傾向工黨的爲多。

根據上面的情形，所以好些人都預測着工黨的勝利，據前月英報所載，工黨既準備五百七十候選人，比之一九二四年多五十六人，若照這樣，選區之無工黨候選人者僅三十五處。

但是工黨亦非沒有缺點的，他的最大的缺點在錢少，因此而地方的組織，亦不完美。工黨現在受保守黨通過的反對工團法案的束縛，使集款困難，而在英國，選舉結果之依賴金錢的勢力的程度，亦不減於美國。最主要者，如每候選人須先付一百五十磅證金，若其得票不足投票總額之八分一時，則保證金被沒收。在選舉用費上，工黨沒有自由黨和保守黨的多。但方興的工黨或許不至因此而受重大的打擊。

現在下院議員有六百十五人，其中保守黨佔四百十五人，工黨佔一百六十人，自由黨佔四十人。工黨倘要佔下屆議會絕對的多數，便要由一百六十人增至三百另八人，這必須從保守黨中奪取過這樣多來，或者不是容易事。所以，假定工黨不能佔絕對多數時，自由黨便在保守

男女關係上之緊張狀態，在男女之間，所有的只是嫉妒，仇恨，競爭與壓抑，却沒有理解，同情，和諧與合作之可言！那豈不是很令人痛心的一件事嗎？

怎樣才能泯除兩性間的爭鬥現象呢？——這是一切有心人所不能不焦思苦慮的問題。現在有許多眼光遠大的人們都一致主張，應該從根本上設法補救，換一句話說，便是非得從教育方面入手不可了，——尤其是非得從大教育學方面入手不可。我們對於這種澈底的，穩健的主張，自然是力表贊同的；然而今日的大學教育，究竟能否担負起這一個偉大的使命呢？那大概至少總還是一個公開的疑問吧！

我們現在所有的一切大學，若就其性質區分之，則共有下面三種：一、男子大學（Mens'collie），二、女子大學（Women'scolleje），三、男女同學制的大學（Coeducational Colleje）。通常，在男子大學內，只能供給男性以增大自負心的機會，却不能供給他們以理解異性，並學習着與異性共同合作的機會。這種大學起源最早，其性質頗與歐洲中古世紀的教會學校相近。一般男性是看不起女性的：以爲世上最能蠱惑人心，最能敗壞人之品德的，莫若女子，因而便對伊等抱一種無名的畏懼心。許多當父親的，所以要把他們的兒子送到這種學校裏讀書，其最大的目的，卽在於使他們的兒子能夠專心求學，免得和女孩子家在一起糾纏。這其中的學生們自視極高，以爲只有他們所在的大學，才是眞正的最高學府。對於女子大學，他們是在抱一種輕視的態度。對於男女同學制的大學，他們是在抱一種垂顧的態度。居嘗以體育上之成績自誇。其與異性接觸機會甚少。有時候或者有幾個女生來校旁聽，然而因爲這幾個女生的智力不見得個個高強，也許都是在水平線之下的，因而乃益發增加他們的自驕心。像這樣，也無怪乎他們於畢業之後，每逢碰到有人在爲女子大學向他們募捐時，他們總不免要拿出一副蹙額攢眉的面孔，去拒絕人家了。既然他們以爲思想的本質，是與女人的天性不合的，若是教女人去嚴正地思想，那乃是最危險不過的一件事，那你還能希望他們慷慨解囊嗎？他們所受的大學教育，是教着他們這樣思索，這樣行事的，所以你也不必去呪詛他們……啊！夠了！夠了！像這種男子大學的教育，明明是不能夠適應新時代之需要的，還要他做甚！

女子大學的設立，其動機完全發自反抗的心理。因爲有許多男子大學是頑固非常，不答應開放女禁的，於是便有一輩女界先覺發起女子大學，以與之對立，以與之抗衡。『女人和男人是一樣地好』，（Women are as good as men.）那是她們口頭上常說的一句話。她們不把合作看爲教育的終極目標，却認定『提高女子地位』是她們辦學的宗旨。她們與那辦理男子大學的一輩教育家，是犯着同樣的錯誤，——原來大家都沒有看清楚教育的眞正目標，都還擺脫不掉那一個古舊的『性之卓越』的偏見。在這種大學裏邊，教員並不訓練其學生，究竟應該怎樣去適應社會的實生活，却讓她們於畢業之後，投身於『性之鬭爭』的漩渦中，然後自己再學着去適應。有一些精神病學者，每將那構成現代社會生活的煩躁不安的責任，歸到女子大學方面上去，這其中的消息，眞大足耐人尋味。許多爲父母的，所以要把伊們的女兒送到女子大學去讀書，無非想着使得她們能於優閑自在的歲月中，多享受幾年清靜的學校生活，藉是免除掉許多的苦惱；殊不知在實際上，却益發增加她們的彷徨，擴大她們的煩惑哩。眞的，像這種孤立的，半尼庵式的生活，（The Isolated Seim-Cloistened Life）誠大足以壓迫一個無經驗的女子，走到失志喪胆，灰心絕望，與神經緊張的路上去。她因爲不容易覺出自己是大學社會（College Community）的一份子，不容易感得團體生活的趣味，便只好將她的活力，寄托在博學多識的追求上面去，以能夠獲得那 Pii Beta Kappa Key （一種學術榮譽獎，惟品學俱臻上乘之學生，始能得之。）爲自己莫大的榮幸。到了畢業之後，她也許能當一個教員，也許能當一個試驗室助教；乃更以她那乾燥寂涼的生活方式，去教授下一代的女子們。然而這還是就那天資聰穎

治，而以（一）分縣自治，（二）全民政治（三）五權分立，（四）國民大會，爲實行民治必由之道；而其實行之次第，尤當首重分縣自治。『蓋無分縣自治，則人民無所憑藉，所謂全民政治必無由實現；無全民政治，則雖五權分立，國民大會，亦終末由舉主權在民之實也』。（中華民國建設之基礎）所以分縣自治，實爲實現全民政治的基礎。今當訓政伊始，亟應厲行地方自治，訓練人民使用四權，以實總理分縣自治的主張。如能遵總理的遺志以行，『則建設之基礎在於人民，非官僚所得而轉，非軍閥所得而奪』。（中華民國建設之基礎）否則民權不張，四權無由使用，『牆上栽青草，東風東倒，西風西倒』，袁世凱作皇帝呼萬歲，張勳復辟稱牛馬；今日的市民大會呼擁護，明日的市民大會呼打倒，野心者更從而利用之，這是多麼危險啊！

四、結論

中華民族，外受國際帝國主義的壓迫；內受軍閥官僚等反革命勢力的摧殘，幾次革命運動的排演，勞民傷財，整個的中華民族，實奄奄以待斃！現在賴總理在天之靈，軍閥打倒，北伐成功，千載一時，一時千載，此時如仍不努力訓政時期之工作，遵總理的遺教以邁進，眞是自取滅亡！個人的生死榮辱何足惜，整個的中華民族沈淪，實令人痛泣！現在我把上面所說訓政時期的要點歸納成簡單的數條，以作本文的結論。

一、辛亥革命失敗，失敗於未實行訓政時期的工作！

二、訓政時期的建設，是「革命的建設」，

三、「革命建設」的基礎，在實現眞正的民權！

四、實現「革命建設」，培養民權基礎，必須澈底肅清一切反革命勢力及其基礎！

五、欲實現訓政時期的工作，厲行民權政治，必須鞏固黨的基礎，提高黨的威權，嚴防黨的腐化！

六、分縣自治，爲實行全民政治的基礎，訓政時期須努力地方自治。

依據五色綫劃界之誤謬

周漢章

（一）滇邊損失的土地和失敗遠因

距今四十三年前，那時正當清光緒十一年，西歷一千八百八十五年，吾國屬土，緬甸，被英帝國攫取以去。法帝國旋又強佔安南，從此我國西南，藩籬盡撤。但是帝國主義者尙不以得着緬甸爲滿足，還想進一步囊括雲南，北窺西康，擴展勢力到長江上游，以實現其圖劃西藏的策略，所以暗中窺伺，得寸進尺，步步侵逼。按我元明兩代以來所安撫的邊民，所確定的版圖，瀾滄江與怒江間下流之南掌，車里，孟艮宣撫司八百軍民長官府地；和怒江與大金沙江（卽伊洛瓦底江！邁開江下流）間的木邦，麓川，里麻，蠻莫宣撫司地；又大金沙江外之平緬，孟拱，孟養宣撫司地，以上各土司等地，因清政府不加以切實之援助與保護，先後被英帝國蠶食鯨吞，肥沃土壤，淪失約有數十萬方里地。凡稍存愛國愛種的觀念者，靡不爲之痛心。然失之東隅，收之桑榆，尙爲未晚，假如那時候的政府中人，依據我國的史乘，留心考察當地民情的疾苦，和土地的肥沃，位置形勢的險要，認定寸土如黃金的觀念，毫厘都不讓步，縱使緬甸喪失，邊防亦不致如此之糟的。

（二）失敗的第一着

當英帝國佔領緬甸的時候，本應該向英有明白的表示，根本防患未然的主張，照會英人某處界限，不得逾越，藉以固我邊鄙。這樣我想英帝國主義者的野心，未必敢於如近四十年來的毫無顧忌。査當日雖有遠見而顧慮於此點，惜不識掌故地勢，因此未能厘定約章。薛福成滇緬界大概情形疏云：『査光緒十一年，英兵進據緬甸之初，前使臣曾紀澤與英外部會商立君存祀，既不可得，英人自以驟闢緬甸全境，喜出望外，是以有允曾紀澤三端之說，一端則願有稍讓中國拓展邊界。蓋指普洱邊外之南掌撣人諸土司，聽中國收回屬地。二端，則以大金沙江爲公用之江，在八募近處勘明一地，允中國立埠設關，卽中國之所謂新街也。當時曾紀澤以未探悉滇地情形，僅與外埠互商節略，存卷，文

太甲成王的故事，無非用以說明這一點。現在呢，剛是訓政開始的時候，總理前說軍政三年，訓政六年，而一般人便不遵總理遺教，便想作過度的要求，嘗試憲政滋味了。殊不知『口憲政而行專制』，（總理語）雖有『憲政的名』，又不是有若無嗎？由此我們可知道訓政是養成民主勢力，培植民主政治的唯一途徑。非如此，便不能達到民主政治，尤其是五權政治的理想目的。

三、『訓政時期』的訓政基礎在黨　我們說訓政是養成民主政治的基礎，到底誰能夠負此種責任呢？總理在時。這是不成問題的，因爲有偉大的領袖，當然可指導一切，現在便不同了。所以我們現在要注意的，就是現在訓政的基礎，乃建設在實行三民主義的國民黨上面；除了黨能負此種責任外，任何人也沒有這種資格。所以我們在訓政時期便主張以黨治國。所謂以黨治國，便自以黨的主義，一方面保障民權之發展；一方面鎭壓一切反革命份子的擾亂。因此我們在以黨治國的口號的下，不能不注意黨的本身；而實行訓政工作的時候，也不能注意黨的本身。黨若是有毛病或沒有力量，什麼『訓政』工作，什麼可以黨治國，還不是廢話嗎？所以我以一方要提高黨的威權，使黨權高於一切；一方面要提心吊膽，嚴防黨的腐化，嚴防個人壟斷黨；因爲訓政的基礎在黨，有了健全的黨，革命的民衆，均集中於黨的旗幟的下，從事革命的建設，『訓政』始有完成的一日：美滿世界，才有享受的時候。蓋訓政的時期『以黨治國』是培養民主基礎，以便於憲政時期，將政權付諸民衆；因此，黨實負了保母之職，如保母自身尙不能健全，怎能負此偉大責任呢？

四、軍政訓政憲政是聯貫的　總理建國分三大程序，固界限顯然，不容踰越；然而在實際上，則殊有互相聯貫之處。總理以訓政時期爲過渡時期，卽將政權由軍閥之統治，過渡於全民衆，所謂全民政治者是。訓政時期與軍憲政兩時期的關係，約如下圖所示。（缺圖）

上面二圖，可用以代表勢力與反革命勢力的消長。方格代表反革命勢力，橫綫代表革命勢力。（一）圖是代表我們理想的建國三時期，苟能遵守建國程序去作，則反革命勢力，經過訓政時期，漸漸消滅，至憲政時期，則完全是革命勢力得勝的理想的民權世界，卽是三民主義的世界。（二）圖代表沒有經過訓政時期，或雖經過而沒有切實的結果。故在軍政時期，反革命勢力雖漸衰微，至訓政時期，反又漸次衰微，於是革命的勢力衰弱，而反革命勢力完全復活，以後再重走入軍政時期。以事實言之，辛亥革命成功，可說是軍政告成的時期，因未經過訓政，致有十七年的歷次革命。現在軍閥推倒，已入訓政時期了，如此時仍不能切實履行訓政時期的職務，實予反革命勢力復活的機會。原來反革命勢力，在國內的有軍閥，官僚，貪污，土劣，共匪等複雜的成分。現在軍閥雖顚，而反革命的勢力，尙未完全消滅，隨時均有『再生』的可能。此時欲想從根本的消滅此禍根，一方面須發展民主勢力；一方面須繼續『革命的破壞』的精神，繼續破壞反革命勢力的基礎，然後可奠憲政時期永安的局勢。物質有不可入性，二物質不能同時同地而存在；革命勢力與反革命勢力的消長，一如物質。我們如要使革命勢力有康莊的大道可走，必要把阻礙革命勢力進行的一切反勢力，儘量消滅，這是確切不移的定律。

五、訓政時期建設的範圍及其基礎　上面言訓政時期的建設，在培養民主精神，訓練人民使用四權。作者認此點爲一切建設的基礎，故於此點嘗反覆證明，而三致意焉。不過訓政時期的建設，當然不止於此而已。如衣食住行四大需要，實爲民生的基礎，建國的初步，甚不可忽。不過中國地大物博，關於衣食住行各種原料，備極豐富，只須生財有道，均可取之不盡，用之不竭，所以關於物質建設一層，若能經營得法，照建國方略作去，實毫無問題。所可慮者，民智未啓，民權不張，國基未固，野心家時思操縱，致一切建設問題，因之亦成畫餅也。總理嘗著中華民國建設之基礎一文，於官僚政治與民權政治的相消長，發揮無餘！細按再三，慮遠謀深，實令人折服！歸結以爲欲實行民

的女子說的；至若那一般天資魯鈍的女子呢，她們自然是沒有獲得那 Pii Beta Kaqqa Key 之希望的。因爲她們的學校當告訴她們，人而生身爲女子，那是一件大不幸的事，於是她們便果然覺得自己的前途是漆黑黯淡的；到了畢業之後呢，她們對於社會不獨無所供獻，且反而徒然增加社會上患神經病者之數目而已！徒然使得離婚法庭上與精神病療養院中之人罪，益發顯得擁擠而已！唉！這一些女子在她們最當緊的年月中，竟失去了預備自己，俾能適應社會實生活的黃金般的機會，那豈不是很令人憐惜的一件事嗎？……啊！夠了！夠了！像這種女子大學的教育，明明是不能夠適應新時代之需要的，還要牠做甚！

男子大學是男性卓越時代的遺留物，女子大學是一種含有敵意的，以反抗心理爲背景的制度。因爲二者皆擺脫不掉那一個古舊的『性之卓越』的偏見；雖然牠們並不是不會訓練學生去當一個『好的鄰舍，』（A Good Neighbor）然而這個鄰舍是對於同性的，而不是對於異性的：所以都不能幫助男女青年去從事於完善的人生預備。眞的想補偏救弊的話，那便非得提倡另外一種更好的大學教育制度，去代替牠們不可了。既然一輩男女青年於畢業離校之後，是要在一起生活，在一起工作的，那末爲什麼不讓伲們於大學時代，卽在一起受教育，在一起受訓練呢？欲賽跑占先，卽須先練習賽跑；欲游泳勝利，卽須先練習游泳：那還有什麼疑義？既然那無根據的成見，——謂女子之智力遠在男子之下——已爲科學的眞理所否認，那末男女同學制度便自然的唯一的解决方法了。可是我們若再詳細地考查考查現在已經實行男女同學制的許多學校，則從具形式，貌似神非者佔多數，正令人未敢遽抱樂觀哩。原來在這些學校當中，雖有男女同學之名，却無男女同學之實：至多，不過只會在表面上改一改花樣，使得男女青年們能夠居然僥倖同在一個教室內聽講上課而已，除此而外，便沒有什麼。在男女學生之間，無所謂團體生活的訓練；所有的，只是兩性鬥爭的暗潮而已。在男生方面呢，爲了要保持自己的身份高貴（Dignity）起見，大概是不大願意——在表面上——與那些合校者（Co-eds 指女生而言）廝混的。在女生方面呢，也十分識相，樂得隨風轉舵，乃故意抬高自己的聲價，不肯輕易與男生以辭色上之假借。假若說男生而有保持他們的身分高貴的必要，那末女生豈不格外有保持她們的大家風範（Lady ship）的必要嗎？在學校當局方面呢，面子上固然曾說得冠冕堂皇；而在骨子裏，却仍舊是擺脫不掉那個男性卓越的偏見。有許多課程曾專爲男生設的，對女生則不能開放。居嘗以男生的運動成績——什麼擲鐵餅的錦標啦，什麼籃球隊的牛耳啦，名色多着哩！——眩耀於社會之前；却不知在其他男女生可以合作的諸種文化活動（Cultural Activitils）上面，多與以有力的鼓勵：因而使得一般男女學生，除了每日以好奇的眼光，彼此張望而外，竟得不着一個互相理解，互相認識，互相合作機會。試問像這種有名無實的男女同學制度，究竟有什麼益處呢？

寫到這種，我陡地想起一件可笑的怪事。那大槪是在今年正月（？）罷，本埠某男女同學制的大學，竟發生某男生毆打某女生的『全武行』活劇。事變發生後，全體女生馬上開緊急會議，并舉出全權代表，向學校當局要求，立時嚴重處分該『罪犯』；而在全體男生方面呢，却同時組織同盟，爲某同學聲援，請願學校當局，務駁斥女生方面的要求，並應用露頭不露尾——不負責任的手段，在教室的黑板上，在走道的牆壁上，隨意寫了許多侮辱女性的文字，眞鬧得如火如荼，大有兩軍列陣，劍拔弩張之槪。這怎能不使得我們一般局外的人，一方面既要對當局者發笑，一方面又要爲當局者嘆惜啊！那個活劇的結果若何，且不去管牠；卽單就當時兩性間的爭鬥現象而論，那已經曾足夠吾人回味了。試問那一篇荒謬的怪現象，究竟是怎樣造成的呢？誰應該對牠負責呢？女學生嗎？不是！男學生嗎？不是！學校當局嗎？也許！

今日全世界各國所有一切已經實行男女同學制的大學，都絕對不能夠叫我們滿意，都還嫌美中不足，實行得不澈底。爲什麼不能實行得

年，英使與總理衙門立約，五條，又以三端尙非定局，遂未立入約中。臣慶趙（英外部）重申前說，英外部堅不承認』。此初步辦理交涉失敗之情形也』。

（三）失敗的第二着

若以爲當日不遽確定界務，實由於邊情不熟，留待査明後再勘，爲一時權宜的辦法，亦尙不爲十分失策，然政府究應擬定方針，不可再失機會，急宜辦理邊務，探明實情，毋待須臾，卽催促英人劃界，保土殖邊，無如淸廷疲於外侮，政局不定，無暇及此，而吾之讎寇英人，在旁正好冷眼觀動靜，刻刻不放鬆他的侵略政策，或藉遊歷，或藉經商，或藉兵力，明測暗探，足跡蹈遍我西南各地，一山一水，一石一木，邊彊狀況，虛實之間，洞若觀火，我政府人民方懵懵然，不知臥於積薪之上之爲患，一任寇賊準備齊全，進迫至滇境腹地，如光緒十七年的騰衝的爭端，相此緬甸亡爲英屬，才六年間耳。此坐失機會之明證也。

（四）失敗的第三着

然則據此以觀，吾邊事豈完全失敗，一誤而不可救乎？曰，是又不然。尙有第三步的劃界與勘界有一半的挽回機會，在光緖二十年，我駐英公使薛福成與英外部大臣勞偲伯力續訂續議的滇緬界務商務條約二十條中的第六條有云：『約內所開邊界各線，及所附之地圖，繪明詳細，應由兩國所派勘界官，比較劃定，以免地方官民爭論。如査得無論何處，有未甚妥協者，應行更正，兩國勘界官，應於交換批准條約之後十二個月之內，在兩國屆時所定之地相會，勘界官自此次相會之日起，應限定不出三年之外，將兩國界線，一律勘定，儻兩國勘界官査出所定界線，必須改易，其互易之地，不應僅視其地面之大小；須論其地土之肥瘠及緊要與否。儻勘界官不能商妥，應速將未妥情形，各報本國國家核辦。』這樣細密審愼的外交官，眞不多見。他雖對於滇緬北段的界線，僅訂至北緯二十五度三十五分止，以北作爲將來之查勘，本伏着給英人後來乘空打刼的機會。但他因爲身居異域，無案卷可稽，史籍可依，才抱此愼重的態度處理。且彼曾預命卸職差使姚文棟回國，查看滇緬界務。今雲南勘界籌邊記中載有姚氏稟總署宗憲及復薛福成公使函：論樹藥廠（跨大金沙江一帶，出產椽樹地）云：『當滇蜀藏三省之凹，其三面皆與諸邊毗連，爲藩籬鎖鑰之要地，豈可委之於外人乎？此地與緬境相去約二千餘里。中隔孟拱，孟養兩土司，自古以來，未嘗屬於緬也。』又論野人山云：『自英人得緬，藩籬撤而門戶塞矣。所幸者猶有野人山之天險，可以限隔中外。若使野人山爲英所得，則英可長驅入雲南，有高屋建瓴之勢：而雲南更無可扼之險矣，職道入滇後，稽之志乘舊卷，並訪之邊民口碑，乃知野人山實係中國現屬各土司之分地，皆在雲南境內，非甌脫比也。……不意其以詭詞欺誑衙門，終有攘取吾界內野人山之意，而職道亦難終其事，所冀日後勘界大臣明於地勢，善爲說辭，剛柔得宜，挽之於既往，則大局之幸也。』又云：『所慮者，勘界之時，含糊默許，仍安退讓，則此山無收回之期，而雲南危如纍卵矣。』皆親身經歷其境，深達情勢利害，懇切言之。卸薛使於訂界約前一年光緒十九年已上疏清廷極言，『臣復照會外部，請以大金沙江爲界，江東之地均歸滇屬，明知英人多費兵餉占此形勝，萬萬不敢輕棄，必借此一着，方可力爭上游，振起全局。印督復進兵蠻達，邊外之昔馬，攻擊野人，以示不願分地之意。』其眼光實顧謀全局要害，蚍似後之目光僅注意於內地之片馬一隅而忘談西部十數萬方里遼擴之地土者所可比耶？惜彼當日未能貫澈主張，力爭到底。旣有姚氏的實勘，應該依據搜察證據，及姚氏所經過地方，野人歡迎之情形奏明，繼續向英談判，務得一確定的界線，英人在此時，以理折之，必較後易於就範，則邊界或不致影響如今日牽涉之大也。（未完）

北平失業人員登記表的分析

頌河

我國文人，向來把做官認爲最好的職業，北京爲我國舊都，官吏之多，甲於天下。民國七八年間，冠蓋滿京華，固然是極一時之盛，便在北京政府將消滅的時候，各衙署的災官，還是濟濟多士，不下萬人

，特萊夫良等皆獲選。據一日倫敦電，選舉結果爲工黨二八七，保守黨二五四，自由黨五七，超然派八，總之，工黨實已大佔優勢。

工黨之得勝早在吾人意料中，蓋本屆保守黨執政以來之成績，在政治上之設施，如對失業問題之無法處置，如對產業方面政策之失敗，皆足以使人民發生極惡之影象，而使保守黨之選舉運動無法趨於成功。自由黨夾於保守黨與工黨之間，其態度之左右，在國會席數上或足以發生影響，但實際決不能獨握政權而控制一切。惟工黨，乃時於不屈不撓之奮鬥中表現其眞力量，工人之一致信仰，女選民之贊成擁護，皆爲工黨今日得勝之昔日種子。時代之要求已不應允工黨復讓保守黨跳梁於英國政治舞臺而搖撼世界政局也。

工黨之得勝消息傳布各國後，各國人民皆爲之歡悅不至。法國急進派與社會黨，莫斯科輿論，日本社會民衆黨等，對工黨之優勝尤表示熱烈之歡欣。蓋工黨之勝利，其影響豈祗英國政局，實有關於國際大局者也。

今日之國際政局，四週已充滿廝殺之聲，所謂非戰公約，所謂裁減軍備，皆不過爲準備大戰之某種行動，試觀賠款委員專家會議各國代表彼力爭執之經過，即可知目前之國際大戰，其爆發因早夕可起也。支配國際政局者誰乎，非英國耶，而操縱英國政局者乃保守黨黨也，故目前一觸即發之危機，實爲保守黨政府努力之效果，亦卽爲大英帝國主義之一貫的政策也。今保守黨政府將隨民心之向背而推倒矣，起而掌握政權者，實際形勢已可決定爲工黨。工黨之外交政策依其新政綱之詔示，爲：一、汲對英法海軍協定，二、撤退駐外各地英軍，三、聯絡國際勞工局，四、恢復對俄外交關係，五、促進世界各國協調，凡此種種皆一一實現，皆足以使國際政治，發生一新局面者也。今日資本主義國家各政府所努力者均爲竭力使資本主義復趨於穩定狀態；而英國工黨則偏欲打破此種狀態，設法搖動資本主義社會而驅上崩潰之途，故工黨能實握政權，其影響因不僅在英國國內政局也。

惟今日之國際政治，其一切糾紛與爭執之源，皆爲民族民權民生三問題，惟 總理之三民主義乃能眞實地解決此實際之世界問題。英國工黨在表面上固已極力標榜社會主義，而實際之行動則處處表現，其工作實未依照「世界大同」之目標以進行。如對弱小民族之要求解放，工黨始終無積極援助之表示，如對國際裁軍乃至一切其他問題，皆無正義之主張與正確之行動。此後工黨如能重握政權，吾人於預表歡欣之餘，更希望其能眞實認識世界問題解決之源，能依照三民主義而努力求世界大同之實現，（性初）

明日的大學教育

陳征帆

人類社會之進步，端賴於其組成分子相互間的理解，同情，和諧與合作。男人與女人，是組成社會的兩大單位。假若佢們相互間的關係是很圓滿的，那末這個社會便自然會有長足的進步，那是毫無疑義的。所惜者，男性卓超（The Male Superiority）的傳統觀念，已經有了幾千年的歷史，是很難打破的；就是到了現在，我們的社會仍然是一個以男性爲中心的社會。在任何種場台上面，都是男子佔優先權，女子退處於被支配者的地位。我們的法律，是擁護男性的。我們的制度，是優待男性的。我們的倫理與道德，是以承認男性爲更高一等的人物的觀念爲基礎的。試問在這種社會情形之下，男女相互間的理解，同情，和諧與合作，怎麼能夠建立起來呢？

物極則反，不平則鳴！果然，婦女解放的呼聲喊起來了！標榜女權的旂幟也揭出來了！女性和男性都是人，都是平等的，爲什麼男性能做的事，女性獨不能做呢？男性能當兵，女性也能當兵！男性能做官，女性也能做官！男性能充買辦，女性也能充買辦！……這末一來，聲勢洶洶地，似乎要搶地盤的樣子，於是那膽小的男性，便不由得不打一個寒噤，乃聯絡同志，揭起『恢復男權』的招牌：去壓抑女性的氣燄，這樣遂引起了兩性間的爭鬭現象（The Phenomenon of sexual struggle），更造成了今日法律上，政治上，教育上，經濟上，社會上，以及一切

說罷？那便是因爲人們都還不曾認淸楚男女同學制度的眞正意義的原故。通常，人每以爲只要男女能夠在一個學校裏讀書，那便算是實行男女同學制度了，——其實還差得遠哩。所謂眞正的男女同學，必是除了供給男女青年以共同讀書的方便而外，還要供給佢們以在各種文化活動上共同合作的機會。——惟獨藉着那機會，一般男女青年才能夠學習着去互相理解，互相認識，互相適應，這一般男女青年，在佢們的學生時代，既已獲得團體生活的訓練，與分工合作的習慣，那末佢們於畢業之後，自然仍舊是能夠合作的，佢們相互間的關係，也一定是能夠十分圓滿的。人類的文化，焉有不突進孟晉之理？要知道惟獨到了那個時候，我們的社會才眞是一個健全的社會哩。另外還有一點要補充上去的，將來在一切眞正實行男女同學制的大學當中，必定還要供給男女青年以同受優生學（Eugenics）的訓練的機會，因爲那與一個民族的興替和一個國家的盛衰，是大有關係的，雖無現在所有一切已經實行男女同學制度的大學，都還不曾——且都還不敢去施行這一個新的計劃；然而在明日所有一切男女同學制的大學中，必定會把這種訓練列入課程表之內的，那是斷然無疑的啊！

今日的大學教育，無論是男子大學的教育也吧，無論是女子大學的教育也吧，無論是男女同學制的大學教育也吧，都是鼓勵兩性鬥爭的，不合乎新時代之需要的，總之：都是要不得的。明日的大學教育，乃是名符其實的男女同學制的大學教育。在那麼樣的一個學校當中，男女青年不獨在一起共同學習，且在一起共同工作；不獨在一起共同工作，且在一起共同受優生學的訓練。朋友們！你們以爲這個理想是玄妙的嗎？是永久不會實現的嗎？請睜着眼睛看下去吧！

晨雞報曉了！
東方發白了！
我們在等待——
明日的大學教育的誕生！

（本文間有以吳爾法博士（Dr.B.Wolfe）爲什麼要 教育女子（Why Educate Wom?n）一文爲參考處，合申明如此，並誌余謝忱。——征帆識）

英美之敵對問題

魯 譯

英美二國將來之關係問題，爲今日國際政治上最重要之一點。其利害非僅達於該兩國人民，抑且使全球各國受其影響，而左右將來世界歷史進行之趨向。在過去之數年中，兩國關係傾軋緊張，至一九二七年日內瓦海軍會議之決裂，及一九二八年英法海軍協定之成立而達頂峯，引起兩國輿論上重大之注意。此後兩年中，嚴重形勢或將轉趨緩和；蓋國際政治上緊張緩和之交替，在曆史上已熟見之。惟吾人決不可因表面上形勢之轉佳而卽以爲危機尙遠，不妨高枕而臥，亦不必因形勢之轉惡而卽驚慌失措，以爲大戰卽在目前；須知歷史的預言家，充其用不過預言而已。

某歷史家言，英美互相仇視之存在，其立足點在於海上之自由問題。美國立國以來，在海權上卽有與英國利益衝突之處，至十九世紀二十世紀而愈甚；此言甚是，但大戰之後，形勢全變，其問題非特僅關海防，抑且爲經濟問題及商業問題，牽涉之廣，達於全球，及於一切工商實業；甚至文學書報之競爭，影戲事業之競爭，鴉片問題，最近之救世軍利害衝突問題等等之起源，皆可由是蹤跡之。不久英海軍部格雷爵士言，大戰前英陸海軍專家僉以英美戰爭爲不可能，今日則若能得各該專家之答案，恐其結果適爲戰前答案之反。此種變遷之何由而起乎？曰：由於大戰後美國之突起而爲全球獨一之權國，而英國乃竟瞠乎其後，列居第二。大戰之前，美國與國際政治之主流尙相隔絕，其主要事業，尙爲其自己國土之征服，對歐洲仍爲負債國，主要出口貨，仍爲食物及各生貨。大戰爆發，美國五十年之預備，於四年內猛烈發展，一躍而爲全世界之霸王，英美兩國戰前戰後之地位，可於下表中顯明見之：

甲、私人衛生　多數人都穿着不淸潔的衣服，吃不營養的食物，住在不流通的房子，旣不去練習運動，而對於烟，酒，色等嗜慾，卻拚命狂縱，弄得身弱多病，與鬼爲鄰。

乙、公共衛生　對於急性傳染病，欠明確普徧的認識，事前無相當的預防，旣發無妥善之救濟。醫師藥劑，都未有切實的取締，求神問卜，又未能根本剷除，這種無謂的犧牲者，當然不少。

三、保產保嬰辦法之未善　民刑法雖有「墮胎罪」和「保護私生子」之規定，但我對現社會保產保嬰還有很多不滿意的地方。

甲、先講保產　（一）不注意孕婦之營養、（二）不減輕孕婦之操勞、（三）不嚴密預防流產小產、（四）不專用有產科學識之女醫生、

乙、再講保嬰　（一）育嬰堂孤兒院不能普遍、（二）溺女惡風還暗中進行、（三）小孩疾病太不留意，

甲、一夫多妻制　旣有多妻，卽有無妻，是無異一部分人的生殖力被剝奪。

乙、買賣婚姻制　有錢可娶，無錢不娶，是無異一部分人的生殖力被限制。

五、娼妓制度的流毒　花柳流毒，足以滅種，這是誰都知道。近據防疫處的調查，全國染花柳病的已有二百餘萬之多，調查不到之處和私娼還不在其內。故娼妓制度一日不能廢，但其亟應改良，自不待言現在仍是：一、檢驗公娼，有無病毒，未能實事求是。二、取締嫖客賣淫依然一紙具文，未能雷厲行風。

（三）我們今後應有的努力

我們旣看到了以上的幾個減少人口的主因來，我們爲圖中華民族的生存計，爲不辜負 總理的大聲疾呼之苦心計，那我們今後非有如下之努力不可：

甲、消極方面　排除對人口之危害。

一要竭力設法減少天災消除人禍，使人民能安居樂業。

二要大家起來講究衛生。

三改善保產保嬰的辦法。

四娼妓制度逐漸改良以達於廢止。

五處溺女棄孩者以重刑。

乙、積極方面　增多人口出產的數量。

一、根本廢除多妻制，和買賣婚姻。

二、嚴禁馬爾賽斯「人口減少論」的宣傳。

三、效法法國獎勵生育。

訓政時期的認識（續）

曾毅夫

總理以革命之建設，在實行革命方略：於建國大綱，又津津焉以解放人民束縛，訓練人民使用四權爲要途。可見總理的革命建設的焦點，在訓練人民運用四權，使其不致爲少數野心家利用，陷於反革命的行動。總理觀既往以察來茲，以美國革命後，便長治久安，至今百餘年國體尙未曾變。而法國革命後，便共和帝制，禍亂相乘，經過八十餘年的窮兵黷武，而共和之局始定，推其所以至此之由，是由『全國習尙之各異，萬衆之心理所造成，非一二人所右左』（總理語）易地以處，華盛頓安得不成拿破崙，拿破崙又安得不成華盛頓嗎？故知民智不開通，民權不發達，欲一躍而幾於共和憲政之治者，其道何由，實不易得。所以總理說：『而予猶欲一躍而幾於共和憲政之治，此予所以創一過度時期以爲補救也』。總理過倫敦，英國名士加爾根，深知中國民情習慣，對於中國改行共和，懷疑滿腹，以爲是不可能的事。及 總理告以建國的程序，始渙然解釋。其懷疑的原由，亦因中國人民久經束縛，沒有作主人翁之企圖與資格，一旦建行共和，結果必致於禍亂相乘。美國憲法學者古德諾，勸袁世凱稱帝，其動機亦在此，故知人民智識不發達，對於民權不能運用，共和基礎，猶沒有穩固，而欲期達到三民主義國家之聖域，五權政治的理想，不是『緣木求魚』，也是『望梅止渴』，奈想罷了。怎樣能行呢？其餘引美國扶助菲利賓的故事，伊尹周公與

乙 週間大事述評

一 總理奉安後的國內政情

這一週間，無論黨政軍當局暨各界，都注全力於奉安 總理，誠然，這在革命尚未成功的以前，是一件偉大重要的事。

奉安 總理至南京，是實現 總理「死葬南京紫金山」的遺囑，從這一事件上，我們認爲一面可因以奠定黨國基礎，一面可因以企圖長治久安。

我們從事實上觀察，在過去關於國家政治中樞的國都地點，中央毫不遲疑的決議定都南京，嗣後雖暴發了幾次危機，中央不但能於最短期間迅速戡定，並且在實際上竟完成全國統一的局面。但當革命勢力迅速發展的時候，一般假革命者反革命者都懊悔了他們的劣跡來依附革命勢力，他們當站在反革命的地位，而時思篡奪革命，篡奪黨國。他們篡奪的初計，就想將國家政治中樞的國都地點，拿到他們囊袋裏去，以便從中操縱。最近馮玉祥有叛亂的野心，就想將國都拿到陝西去，這就是一個明證。

現在我們要鞏固統一與和平的基礎，當然要鞏固政治中樞的國都。南京是 總理指定的首都，這固然是不可移易的鐵證，而且在形式上，有中央的中心勢力爲之鎮攝，可使叛亂者無以逞其志；現在更將 總理奉安至南京，更可使蓄意叛亂者將無所藉口，以圖擾亂；從此國基鞏固，統一與和平亦將因之而鞏固，我們敢斷定此後無論何人，都不敢甘冒不韙，而施行篡奪的。（業裕）

二 總理奉安後的國際地位

六月一日舉行 總理奉安典禮，各國代表正式參列者，有自北平專車入京之荷、德、比、西、美、法、義、挪、葡、瑞典等公使，及先到上海之英日公使，波蘭、捷克、土耳其等代表。自國民政府統一中國以來，此爲各國使節同時齊集首都之第一次。故就中國國際地位言，此次奉安典禮，亦足爲空前之紀念。

就一般人觀察，在國民政府本身，國際承認與否，本非重要問題；因國民政府既得本國民衆一致擁護，當然得到國際承認。所以去夏平津一定，美國首先訂關稅正式條約；次之英使入京，遞遞國書，其後各國相繼訂約，日本因濟案作梗，訂約最後；近則遣芳澤公使，新遞國書，以表示正式承認。故至最近爲止，凡有約諸國，皆已先後與國民政府成立正式關係，世界對於國民政府爲代表統一的中國之政府，早已無否認餘地，而此次各國使節入京參禮，表敬意於中國革命之導師，自爲國際承認後最大之禮儀。

現在國府對外關係，既達到順利的途徑，嗣後當繼續企圖發展。我們以爲要繼續企圖發展，要注意下列兩項：

（一）我們深信國民政府基礎之穩固，局部的軍事，決無妨礙，反革命的勢力，現在無形成之餘地；唯我們所應努力的，應嚴厲督促政治本身之進步，不須縈心於國際地位；內政進步，國際地位，當亦因之繼長增高。

（二）今後國府與民衆，仍須繼續不斷的努力，須以黨的統一，保持國的統一；並應不斷的爲際國的平等自由而奮鬥，切勿因循遷就現狀，以再失去現在既獲得的國際地位。（業 裕）

三 工黨得勝後的世界政局

「保守黨之內閣已現衰微，自由黨之執政亦屬疑問，惟工黨之勢力則頗有效，」此三句者，蓋於英國選舉運動中衆人一致之推測詞也。

今總選擧於五月三十一日正式開始矣，第一日之結果，爲工黨一二〇，保守黨七七，自由黨十四，超然派五，共產黨〇。又查各黨從他黨奪獲之新席數如下：工黨五七，自由黨八，超然派二，保守黨一，總計工黨比其他黨佔二十四席之多數，工黨要人如前內務大臣漢德森，前掌璽大臣克萊因，前工部大臣邵湯木，前外交次官彭森璧，前商部大臣

●自從北伐完成，國民政府奠都南京，北平各機關，完全撤消，於是北平文人的失業，便成爲一個緊急而重大的問題。北平社會局爲設法救濟計，曾經登報通告，凡是居住北平的失業人員，均可自行到局登記，以便按照各人的能力，廣爲介紹職業，計自十八年九月十日至九月三十日止，二十日之間共得失業人員登記表一千三百三十八份。表上文字，詳略不同，但所敘述的事實，均係自己塡寫，尚爲可靠。北平社會調查部特向社會局商借原表，加以分析，當蒙概然允諾，並且准許我們把所得結果，發表出來，這是著者必須聲明致謝的。

登記表的項目，共分姓名，性別，年齡，籍貫，住址，能否離平，出身，略歷，家況，有無其他志願，附言，十一項。本文依照性別，將登記表分爲兩類，各就表中可以用數量表示的記載，分別統計，列表說明。此外并選錄文字數段，作爲失業狀況的寫眞。

一 籍貫

已在社會局登記的失業人員，計有男子一千三百十三人，女子六十九人，其各省人數，可按男子人數的多少，依次列如下表：

	男	女		男	女
河北	七五五人	三一人	福建	二八人	一人
浙江	一六七人	八人	河南	二五人	一人
江蘇	八五人	四人	四川	一八人	二人
安徽	五九人	一人	廣東	一三人	三人
山東	五一人	二人	山西	一一人	
湖北	四〇人	五人	其他各省	三一人	七人
湖南	三一人	四人			
總計	男子一三一三人	女子六九人			

上表失業人員的籍貫，男子共有二十一省，女子共有十五省。除已列明者外，尚有江西，貴州，雲南，廣西，奉天，吉林，甘肅，熱河，黑龍江九省，因人數在十人以下，併爲一項。表中男女人數，都以河北省爲最多，計佔總人數百分之五六．八，其次是浙江省，佔總人數百分之一二．六，再其次是江蘇，安徽，山東三省，各佔總人數百分之六．四至四．五。以下各省人數，全在總人數百分之三以下。我們由上面兩種現象，可以知道業已登記的失業人員，河北本省人和北平本地人，佔總數之半，其他半數，便分散於二十省中而以南方各省爲多。這次舉辦登記，雖出失業人員的自願，省籍的分配，尚爲齊全。

二 年齡

失業人員的年齡，可以十歲爲一組，分別其人數於左：

	男子	女子
十二歲至十九歲	五五人	一三人
二十歲至二十九歲	四八四人	四六人
三十歲至三十九歲	四五九人	九人
四十歲至四十九歲	二六〇人	一人
五十歲至五十九歲	五一人	
六十歲至六十四歲	四人	
共計	一三一三人	六九人

上列各年齡組男女人數的分配，男子年齡，自十二歲至六十四歲，女子年齡自十五歲至四十五歲，各組人數，都以二十歲至二十九歲爲最多，該組男子佔男子總數百分之三六．八，女子佔女子總數百分之六六．七，但以本組而論，男子以二十五歲至二十九歲爲較多，女子以二十歲至二十四歲爲較多，故女子的年齡，稍見低小。男女失業人員的年齡，集中於二十歲至三十九歲兩組，共佔總人數百分之七十以上，足見他們大都尚在年富力強的時候，只因家計困難，早出就事，現在廢學失業，更見痛苦了。

三 出身

近三十年來，中國教育制度，正在過渡時代，智識階級的出身，很爲複雜。不僅科擧時代和學校教育，迥不相同。便是各級學校的程度，也是各科不同，各校不同。社會調查部對於失業人員的出身，嚴

黨和工黨之間有舉足輕重之勢。

究竟自由黨和工黨有組織混合內閣的可能麼？這也是此次選擧中，一般人懸揣着的問題。在目前，兩黨首領均不願談及聯合事，因爲倘若這樣便會減少黨員競爭的勇氣，魯意佐治聲言：他「不願見自由黨，於吃了過去的不幸的經驗之後，再來冒危險而犧牲黨的生命與福利而維持他黨，不論是保守黨，或社會主義黨。」而同是自由黨的重要份子的森謬爾（Sir Herbert Samul）更極端的說，無論在任何情形之下，自由黨再也不幫忙工黨登台了，他一方面，工黨當然的氣勢洋洋，只求自己的絕對多數，而談不到混合內閣一回事；並且工黨同樣吃過了從前與自由黨聯合的痛苦，而不願再苟且合作。但是若從兩黨的政策上看，則兩黨有結合的可能：在內政治上，兩黨政策微有不同；但在外交上，則頗近一致：兩黨皆擁護國際聯盟，贊同凱洛格非戰公約，主張縮軍，并且，在這些政策上，兩黨都是有誠意的，所以，儘管現在兩黨的首領表面上拒絕合作，看選擧結果的推移，情勢迫着非兩黨聯合不足以打倒保守黨時，他們是有聯合的可能的。

有人預料這次選擧有結果，不論爲工黨單獨組閣，或自由勞工兩黨組織混合內閣，外交的職務及其指導必歸麥克唐納。我們也希望有這樣的一天希望工黨執政之後，把現在帝國主義的國際政治局面轉變過來，配賠償問題，萊因撤軍問題，軍縮問題，都得相當的解決，我們以進步的心理，預期着工黨的勝利。（編者按：誠如一般人之期望，英國最近選擧的結果，工黨已獲得勝利，保守黨果然失敗。然工黨能否與自由黨聯合組閣，尚屬疑問。）

中國人口問題

陳鼎亨

（一）各國人口的增加和中國人口的減少

講到人口問題，總理在民族主義中講得很詳細：世界人口的增加率，近百年來，美國增加十倍，英國增加三倍，日本也是三倍，俄是四倍，德是兩倍半，法是四分之一。就比較上說，美是增加率最高的一國，而法是最低的一國，美國人口，百年前不過九百萬，現在便有一萬萬，再過一百年，仍以增加十倍論，便當有十萬萬之多，你看可驚不可驚！法國因增加率不及他國，便用獎勵生育的方法，積極的來增多人口，他的辦法，大概是：（一）一人生三子的有獎。（二）一人生五子的有大獎（三）雙胎的有特獎。（四）男年三十不娶，女年二十不嫁的便有罰。所以現在法國人口，亦漸有超過原率之勢了。

我國古代，對於人口，亦頗注意，獎勵生育，法律上雖無明文規定，但洪範「五福壽居其一」，鄉黨莫如齒，百萬乃有坊。」名雖尊老，實卽注意人口，夜郎自大的中國，是一向以「庶民之衆」自豪的。在乾隆時調查的結果，居然有四萬萬，那時比起各國，數目可也不能說少。可憐從那時起一直到現在，二百年來竟沒有一次確切的調查，大家都照例人云亦云的唱着四萬萬同胞的老調。一般人的推測，以爲雖不及美日增加之多，至少也總有五萬萬以上了。但據美人樂克里耳調查報告，他竟說中國人口，最多不過三萬萬人。照此調查，則我們反減少了四分之一。

以各國人口的增加數，和中國人口的減少數一比較，誰也不能不打一個寒噤！有許多人還聊以自慰的說：「中國人富同化性，從前元清入主中華，結果都被漢人同化，說不定將來白種人也要被我們同化呢！」咳！這是錯了，要知道那時滿人數目太多，當然被中國人吸收，如果依目下的情形，外國人口年年倍加，而中國反年年減少，到相當的時候，他們以多數同化少數，以多數征服少數，以多數縮減少數，一百年後，還有中華民族的立足地麼？人口問題，是如何的重要啊！

（二）中國人口增加上的幾個致命傷

中國人口之所以不增加而減少，其原因不外以下各點：

一、逐年間的天災人禍　因水旱刀兵之故，弄得大好中華，遍地是哀鴻待哺，羣盗如毛，餓死，凍死，和殺死的，實在算不勝算。

二、衛生的不講求　不講求衛生是中國人的大毛病，現在分公私兩方面來講。

	出口額（單位爲百萬萬元）	全世界貿易百分數
一九一三年		
英	二五五六	一三．九
美	二四四八	一三．三
德	二四〇三	一三．一
一九二七年		
英	三四四七	一一．三
美	四七五八	一五．六
德	二四二八	八．〇

（國際聯盟一九二八年十一月公報）

由上觀之，英國以大戰減低其戰前商業主敵之德國之貿易自百分之十三至百分之八；但德國雖敗，而更有力之商業大敵美國竟乘時而興，單獨壟斷全世界商業百分之一五，六。較英國貿易總額超過百分之四十，約爲十三萬萬金元。非特此也，美國之猛進對外貿易的猛進，尚猛進不已，英國則絕對的退步，望塵莫及。然英國三島之必持對外貿易以生存之苦境則如故，在此種情形之下，欲不對美發生惡感，又奚可得。

兩國之傾軋，猶有更深之主因存焉。不列顛帝國，包括一切附庸在內，至今猶爲全世界最大最強之帝國，海軍力既仍雄視各國，全世界附庸，亦佔地球四分之一，爲美國比較的所不及，故美國所撒之虆蔽全世界之經濟財政之網，僅爲黃金及紙契之網，而無槍砲兵力爲其後盾。而英帝國則爲一槍砲帝國，隨地皆有其兵力，有其政界。故美國若欲完全其包籠全世界之計劃，非設法打破此種不合比例之英國勢力不可。美國經濟力既強，其海陸軍上之潛勢力亦爲他國所不及，自不能屈居英國之後，所以有大海軍主義之鼓吹。去年柯立奇總統在休戰紀念日之演說，大觸英國人之忌。英陸軍上將羅勃生爵士去年十二月在聯盟會議上演說，謂美國受帝國主義傾向之影響，每一事件發生，卽高唱增加海軍，美國官場對一切軍事準備之發行，覺大致與一九一四年前大戰慘劇發生前德國人之口吻略似也。

大戰初止時，英國比較的興盛，其時英美仇視卽在萌芽中，一九一九年何士大佐致威爾遜總統函中稱：「予一抵英國，卽感覺英人仇美心理之深，兩國國交，已漸漸與戰前英德兩國之地位同矣。」一九二〇年克松柯爾培不合事件發生，美國退出歐洲，一九二一年英國卽核准製造四萬五千噸之無畏艦艘，但其後經濟狀況漸趨疲敝，無力再放大砲。一九二一至一九二二年美國以華會之便，不張一兵，不發一矢，以其經濟勢力及製造能力之優勝爲根據，逼迫英國承認與美國海軍力均等之原則，而放棄英日聯盟。一九二三年包爾溫與美國戰債問題解決，英國人民敢怒而不敢言；蓋其時英國深懼法國對德侵略之神速，竭力取好美國，聯合對法示威；然而和心不和之形勢，已顯然不可復掩。一九二四年道威斯計劃成立，美英兩國勉強互相合作。一九二五年拒毒會開會，美代表與英代表衝突，退出會議。一九二六年何頓大使之報告公布。凡此種種，均可表示二國之仇僞，但最後最大之決裂，則在一九二七年日內瓦海軍會議中。

日內瓦會議何以失敗，此問題可於兩國經濟戰爭之活動中踪跡得之。英美之經濟勢力之衝突，其程度年甚一年，英國出品在世界市場中所受美貨之壓迫，無論何地，如南美加拿大澳洲歐洲印度中國等等，日日增加。然美國製造品之出口，不過開端，蓋其出口貨僅達其全部製造品之百分之五之十。而英國之出口貨則爲其全部製造品之百分之三十至四十。此後美國生產力增加，國內市場需要漸漸滿足，其對外發展，勢必更增。

非特製造品如是，卽一切生貨亦大都如是，油與橡皮之戰，已成爲歷史的。此外棉業毛業煤業，二國利益衝突之處，尤指不勝屈。更重要者，厥爲財政衝突，蓋資本之出口，固與出產物與市場之控制管理息息相關，美國積資既多，已取從前居資本出口第一位之英國而代之。